El Viernes Proseguirá Considerándose la Ley Orgánica Ministerial

REALIZANSE ESFUERZOS DE ULTIMO MOMENTO PARA SALVAR A LA CONFERENCIA DE GINEBRA

Sorpresivamente Molotov Solicitó Esta Mañana a Eden una Entrevista

Crítica 5ª

40 CENTAVOS PARA TODO EL PAIS

FUNDADO POR NATALIO BOTANA EL 15 DE SET. DE 1913

DIOS ME PUSO SOBRE VUESTRA CIUDAD COMO A UN TABANO SOBRE UN NOBLE CABALLO PARA PICARLO Y TENERLO DESPIERTO (Sócrates)

El Diario de Buenos Aires para toda la República . Inscripto en el Registro Nacional de Propiedad Intelectual con el Nº 420.822

AÑO XLI * * BUENOS AIRES, MARTES 15 DE JUNIO DE 1954 * * Nº 14.257

Perón Presidirá la Deliberación

La reunión de gabinete anunciada para mañana tendrá lugar el viernes próximo, para continuar, presidida por el primer magistrado, general Juan Perón, tratando el anteproyecto de ley orgánica de los ministerios.

A la misma concurrirán los ministros y demás personalidades que asistieron a las anteriores reuniones, con el fin de continuar el estudio de antecedentes y demás aspectos que abarca el anteproyecto citado. La reunión comenzará a las 7.30.

Desmienten el Envío de un Ultimátum a Arbenz

GUATEMALA, 15 (AFP). — El comandante en jefe de las fuerzas armadas de Guatemala, coronel Carlos Enrique Díaz, desmintió categóricamente las noticias de fuente extranjera, según las cuales el ejército había enviado un ultimátum al presidente Jacobo Arbenz, exigiendo su renuncia.

Aumentó la Ayuda China a Vietminh

HANOI, 15 (UP). — El estado mayor francés informó hoy que la China comunista ha aumentado su ayuda al general rebelde Vo Nguyen Giap con el objeto de que pueda lanzar una ofensiva de grandes proporciones contra el delta del río Rojo.

Un portavoz del estado mayor añadió que ahora es mayor que nunca el material bélico que están recibiendo los rebeldes del Vietminh de la China comunista. No aclaró, sin embargo, con cifras, cuánto ha aumentado la ayuda.

Preocupación en Hanoi

En los círculos militares de Hanoi se observó cierta preocupación ante la calma relativa que reina en la estratégica y rica región arrocera del delta del río Rojo.

Los observadores declararon que es posible que Giap, conquistador de Dien Bien Phu, esté conservando las energías de sus soldados para lanzarlos a una ofensiva general. Los militares franceses habían pronosticado semanas atrás que los rebeldes lanzarían esa ofensiva este mismo mes. Giap tiene ahora siete divisiones en sus bases del norte, el oeste y el sur de Hanoi. Integran los dos cuerpos de ejército que utilizó para ganar la batalla de Dien Bien Phu.

Ayuda anterior

Durante el asedio de Dien Bien Phu, los comunistas chinos enviaban al general Giap un promedio de tres mil toneladas al mes de armas y municiones. Más tarde, cuando la batalla llegó a su fase decisiva, aumentaron los envíos.

EN EL SIMBOLICO TRONO. — *Sentados en la mesa de billar, a manera de trono, vemos sonrientes, grandes amigos, a los extraordinarios especialista argentinos, que nos visitaron, esta mañana, ases mundiales del taco, Pedro Leopoldo Carrera, campeón mundial en libre y al cuadro 47/2 y Enrique Navarra, campeón mundial en tres bandas, que se enfrentaron anoche por el título de campeón argentino de billar al cuadro, imponiéndose el primero. Ahora los dos viajarán a Brasil para representarnos en el sudamericano de esta categoría que se iniciará el 7 de julio. Demás está señalar que la jerarquía billarística argentina estará magníficamente defendida en ese certamen, siendo desde ya Carrera y Navarra candidatos firmes en la final.* (Inf. pág. 8)

¿SERA ARGENTINA, MISS UNIVERSO?

En presencia de estas lindas criollas —Frida Layn, "Miss Capital Federal", e Ivana Kislinger, "Miss Provincia de Buenos Aires"— es perfectamente razonable preguntarnos si "Miss Universo" será argentina, con fundadas esperanzas de victoria en el pronóstico

Información en la página dos

REALIZA CONSULTAS MENDES FRANCE

Rechazó el Apoyo de los Comunistas

PARIS, 15 (AFP).—Desde la primera hora, el señor Pierre Mendes France reinició sus activas consultas con vistas a la formación del nuevo ministerio francés.

En base a sus propósitos enunciados ayer, el dirigente radical socialista inició su actividad matinal entrevistándose con el general Auguste Guillaume y con otros destacados jefes militares, entre ellos el general Blanc.

Negociaría con los rojos

La información que el señor Pierre Mendes France ha obtenido hoy de parte de los jefes militares consultados le servirá para articular sus recomendaciones con vistas a una nueva política militar estratégica a seguirse en Indochina.

Es sabido que Mendes France ha manifestado estar dispuesto a negociar con Ho Chin Min para restablecer la paz en Indochina, aunque hizo la advertencia que ello sólo se realizaría sobre una "base honrosa".

Rechaza a los comunistas

PARIS, 15 (UP). — Pierre Mendes France rechazó hoy el apoyo de los comunistas en las gestiones que está efectuando para formar un gobierno que pueda recibir la investidura de la Asamblea Nacional.

"No solicitaré ni aceptaré la colaboración de los comunistas", declaró el jefe radical socialista mientras conferenciaba con los jefes de los demás partidos políticos y los miembros del gobierno saliente.

Se presentaría mañana

PARIS, 15 (INS). — Pierre Mendes France, que sería el vigésimo primer ministro de Francia de la posguerra, aparentemente se presentará ante una Asamblea Nacional crítica y dividida mañana o el viernes para solicitar la aprobación de su proyectado gabinete y su programa.

El líder del partido Radical Socialista (moderado), de 47 años de edad, suspendió una rápida serie de consultas con funcionarios diplomáticos y jefes militares para anunciar que informará esta noche al presidente René Coty sobre sus progresos. Mendes France declaró que espera comenzar a redactar su discurso a la Asamblea mañana, y que anunciará definitivamente, después de su conversación con Coty, cuándo se propone tratar de lograr la aprobación de la Asamblea. Hoy se entrevistará con el embajador Jean Chauvel, que asumió provisionalmente la dirección de la delegación francesa en Ginebra, antes de asistir a una reunión de los senadores y diputados radical-socialistas.

La guerra indochina

En candidato al puesto de "premier" había pedido en el pasado, al gobierno, que negociara directamente con el líder rebelde comunista Ho Chi-minh. Tal contacto directo, se estima generalmente, llevaría una demorada pero eventual retirada francesa de Indochina.

Reunión de diputados

Mientras Mendes France hacía sus preparativos, los diputados de su propio partido y los socialistas se reunían para discutir cuál será su actitud en relación con la gestión de aquel. Se dice que Mendes France está esperanzado de lograr el apoyo de un importante bloque de su propio partido y de los socialistas situados en el centro-izquierda. El Movimiento Republicano Popular (MRP) aun se muestra hostil a su candidatura, principalmente por su política exterior. Mendes France ha sido uno de los más severos críticos de la política del canciller Georges Bidault, del MRP, en Indochina. Anoche, el MRP se manifestó categóricamente opuesto a cualquier gobierno que tiende a cambiar la política exterior de la nación.

DE INSPIRACION FORANEA - *Misteriosos hilos de inspiración foránea movieron los sangrientos sucesos de Bogotá donde perecieron alrededor de diez estudiantes y algunos soldados. El presidente Rojas Pinilla señaló a la depuesta oligarquía y al comunismo internacional como responsables de los luctuosos acontecimientos. En la foto superior aparece la multitud después de la primera descarga, originada por la agresión armada de un grupo de provocadores. Al costado se puede observar el terrible saldo de un crecido número de muertos y gravemente heridos en el lugar del tiroteo. En primer término se halla uno de los soldados que cayó muerto al sonar los primeros disparos*

Churchill se Reunirá con Eisenhower el 25

WASHINGTON, 15 (AFP). — Churchill, y Anthony Eden viajarán a Wáshington durante el fin de semana que sigue al 25 de junio, anunció la Casa Blanca.

La invitación de viajar a la capital americana había sido hecha varias semanas antes por el presidente Eisenhower a los dos estadistas británicos. Esta visita será un encuentro oficioso entre el presidente y sus dos amigos, señaló el secretario de prensa de la Casa Blanca, Sr. James Hajerty, quien agregó que se tratarán numerosos asuntos sin que haya orden del día oficial.

Saldrán el 24

LONDRES, 15 (INS). — Sir Winston Churchill y Anthony Eden partirán de Londres hacia Wáshington por vía aérea en la tarde del 24 de junio. Volarán en un Stratocruiser de la Bristish Overseas Airways Company.

Amplia discusión

WASHINGTON, 15 (INS).— Sir Winston Churchill y Anthony Eden conferenciarán con el presidente Eisenhower en la Casa Blanca, duratne de fin de semana del 25 del cte.

Un portavoz de la Casa Blanca informó que en la entrevista se discutirán "muchas cosas", pero que no habrá un temario específico. El presidente y Sir Winston presumiblemente analizarán la crítica situación en Indochina así como otras fases de la lucha global contra el comunismo.

El secretario de prensa de la presidencia, James C. Hagerty dijo que la invitación para que Churchill y Eden visiten Estados Unidos fué hecha "hace algunas semanas". Agregó que la visita será una "reunión extraoficial" y rehusó revelar ningún asunto específico que pueda ser objeto de discusión.

Suspenderían Hoy las Conversaciones

GINEBRA, 15 (INS). — El canciller soviético Vyacheslav Molotov inesperadamente solicitó una entrevista con el ministro de Relaciones Exteriores británico, Anthony Eden.

Funcionarios que asisten a las deliberaciones informaron que los dos estadistas conferenciaron a mediodía de hoy.

Sólo un golpe inesperado ruso podría salvarla

GINEBRA, 15 (AFP). — La conferencia de Ginebra ha fracasado y salvo un golpe inesperado de último momento los delegados deberán aceptar su inoperancia y separarse, en el asunto de Corea.

El golpe teatral sólo lo podría dar la URSS al aceptar la autoridad de la UN en el asunto de la unificación de Corea. Los representantes no comunistas refirmaron hoy, su opinión de que sólo las Naciones Unidas, son habilitadas para el control de elecciones y de la reunificación de Corea.

Consideran, por otra parte, que si los comunistas no reconocen ese principio, será inútil seguir deliberando.

Terminaría hoy la fase coreana

GINEBRA, 15 (INS). — De no ocurrir un milagro diplomático, la fase coreana de la conferencia de Ginebra sufrirá un colapso y fracasará hoy. En cuanto a Indochina, es muy probable que las deliberaciones sean aplazadas hasta el fin de semana o principio de la próxima.

La firme negativa del bloque comunista a permitir elecciones generales libres para la unificación de Corea es la causa del estancamiento que ahora amenaza condenar a aquel país a una permanente partición. Las 16 naciones aliadas de las Naciones Unidas cuyas fuerzas combatieron a los rojos en la península asiática, están acordes en terminar las conversaciones con el bloque soviético en la sesión plenaria de hoy a menos que haya un cambio radical e inesperado en la política comunista.

Se espera alguna concesión soviética

La Unión Soviética solicitó la sesión plenaria de hoy y no se excluye la posibilidad de que los comunistas ofrezcan alguna concesión con el propósito de mantener vivas las conversaciones. Apoya esta perspectiva la reunión, a mediodía, entre el canciller británico Anthony Eden y su colega soviético Vyacheslav Molotov. La conferencia se celebró a petición del estadista ruso. Sin embargo, los aliados están convencidos de que Rusia y China roja no tienen intenciones de arriesgarse a la pérdida de Corea del Norte por medio de elecciones libres. Por esto no presentarán términos de unificación que sean aceptables a Occidente.

Reunión de los países no comunistas

Los 16 países aliados, que se proponen trasladar de nuevo el problema coreano a la UN, se reunieron esta mañana para completar la redacción de una declaración o carta circular a las delegaciones rojas. La declaración dirá que no es posible ningún auerdo por el momento y que la continuación de la conferencia no serviría ningún propósito útil. INS ha sabido que algunos de los aliados de la UN, entre ellos, los miembros de la comunidad de naciones británicas, trataron en vano de lograr que el gobierno surcoreano prometiera que bajo ninguna circunstancia asumiría la iniciativa de reanudar las hostilidades. El presidente Syngman Rhee, por medio de sus delegados en Ginebra, se negó a dar la garantía aduciendo que Corea del Sur debe reservarse su libertad de acción para lograr la unidad del país cuando parezca posible lograrlo.

Esperan efectos de la amenaza de Eden

La amenaza hecha por el canciller británico Eden de suspender las conversaciones sobre Indochina, se espera que produzca algunas concesiones comunistas en la sesión secreta de mañana en la que se ventilará el problema de Laos y Cambodia. Sin embargo, los delegados occidentales dudan que el bloque rojo tenga el propósito de modificar su posición lo suficientemente para justificar una continuación de las discusiones en el nivel de cancilleres.

El receso de esta fase de la conferencia, continuando los representantes de los altos mandos francovietnamés y de Vietminh sus sesiones, se prevé para dentro de los próximos 10 días.

Molotov haría hoy una nueva proposición

GINEBRA, 15 (AFP). — Las delegaciones no comunistas parecen haber tomado todas las disposiciones para poner fin a la conferencia sobre Corea desde esta tarde. Es posible que en la sesión de los "dieciséis" de esta mañana, se hayan ultimado detalles para la táctica que se empleará en la reunión, que según ellos, será la última.

Algunos medios comunistas, no obstante, declaran que Molotov tendría intención de hacer esta tarde una nueva proposición que prolongaría la conferencia. Su proposición sería muy parecida a la presentada por el canciller francés, Sr. Bidault en la sesión del viernes último, que comportaba los siguientes puntos:

1. Corea debe, dentro de sus fronteras históricas ser unificada como Estado libre, independiente y democrático.
2. A tal fin se realizarían elecciones sobre todo el territorio coreano para establecer un gobierno único y realmente representativo para toda Corea.
3. Las elecciones se realizarían en condiciones de verdadera libertad bajo contralor internacional.
4. La solución de la cuestión coreana debe prever el retiro de las fuerzas extranjeras.
5. Realizada la unificación la UN sería llamada a aprobar la solución así lograda.

Reunión de las potencias no comunistas

GINEBRA, 15 (AFP). — Esta mañana a las 10.15 se reunieron los "16" representantes de las potencias no comunistas que han combatido en Corea. Se trata acerca de la política a seguirse ante el virtual fracaso de las deliberaciones ginebrinas.

HOY

EL aumento de la producción en la Argentina, que ahora se sustantiva en los índices mundiales de acuerdo con un informe de las Naciones Unidas, debe satisfacernos ampliamente, no porque haya habido necesidad de la certificación internacional para atestiguarla, sino por lo que importa, como estímulo dicho reconocimiento. Las campañas agrícolas, a las cuales ha prestado su colaboración indispensable y efectiva el trabajador del agro, hacen que la cosecha en 1953 con ser mucha, sólo signifique la iniciación de un esfuerzo que cobrará relieve en 1954, y marcará sucesivos grados de superación, con los beneficios subsiguientes para la economía nacional y la prosperidad no sólo del trabajador rural sino del pueblo entero de la República.

UN frío intensísimo se ha registrado en Santa Cruz. Mientras tanto, la humedad ha hecho que decline el rigor invernal en la Capital y otras zonas del país. No debemos quejarnos del estado del tiempo, propio de la estación, ni del polvo de lluvia —garúa finísima y arvallo— que parece suspendida en la atmósfera. En Londres, después de nueve días consecutivos de lluvia han saludado la aparición del sol, que nunca tiene las luminosas características del nuestro, por otra parte.

Y ya que nos hemos trasladado a Inglaterra con el comentario, pasemos revista al gran festín de Oxford. Con un asado único y "monumental" de 120 kilos de carne, realizado al aire libre, se festejará el fin del racionamiento de la carne. Los carniceros de Oxford y alrededores son los organizadores de esta comilona y el fuego se encenderá en uno de los jardines del Colegio de Christchurch, de la Universidad local. Los viajeros ingleses del siglo pasado, en la Argentina, hicieron, sin excepción, el cumplido elogio de nuestro asado con cuero o sin él. Y Mantegazza, un italiano, muchos años después, hablaba de la exquisitez de la carne cocinada en las brasas. Algunos, como Mac Cann, comieron el asado a la usanza criolla, cortándolo junto a la boca, (sin cortarse) con el cuchillo, mientras sostenían el trozo de carne con los dientes y con la otra mano libre. La habilidad del criollo para realizar dicha operación era tradicional.

EL gaucho ponía siempre carne gorda, con mucha grasa, en el asador. Y ello compensaba la falta de otros alimentos, como las farináceas, que contienen una proporción de grasas que la carne suplía. El mate hacía y hace las veces de verdura líquida.

SIETE millones de pesetas se ha gastado un multimillonario español, en la fiesta con que celebró los 18 años de su nieta. Serge Lifar y figuras destacadas del Ballet de la Opera de París llegaron a Madrid para participar en los números artísticos de dicha celebración. Pero la Caridad ha estado presente en varias importantes donaciones. Según los madrileños, no se tiene recuerdo de una fiesta tan magnífica. Todo sea por los dieciocho años, cantados por los poetas y envidiados por quienes no los tienen. "Juventud, divino tesoro", dijo Rubén Darío. Y en verdad que la nieta del multimillonario tiene una fortuna que su propio abuelo envidiaría.

LASTIMA grande que no podamos estar, no en la fiesta del multimillonario madrileño, sino en los festejos organizados por los peregrinos de Chicoana, Salta, reunidos para sus cultos tradicionales. Cientos de carpas e improvisadas viviendas conforman la colorida y pintoresca feria, en la cual los pobladores de las regiones próximas venden sus productos: ponchos, manufacturas de cuero y plata, con el escenario maravilloso de la naturaleza y en un ambiente popular de fe y de alegría.

HABRIA que hacer una reivindicación del término fenicio, sinónimo de comerciante a todo trance, de mercader nato, de aprovechador frío y hasta cruel en los negocios y en el tráfico de mercaderías. Los romanos de la época de Catón, lanzaron la especie olvidándose que los fenicios, durante siglos, marcaron el desarrollo de la cultura en el mundo antiguo.

1904 Hay una generación de poetas mexicanos que, además de su propio valor, tienen, en conjunto, el de haber preparado el advenimiento de otras promociones poéticas, que han llevado a hermosas alturas la lírica mexicana, dentro del panorama literario de América, y, en forma más general, de la lengua castellana. Entre esos poetas, figura Efrén Rebolledo, que si no alcanza, por ejemplo, la nombradía de un Manuel José Othón, de un Salvador Díaz Mirón, o de un Amado Nervo, dentro de su tiempo, se caracteriza por la calidad de su obra. Ella está compuesta por libros como "Cuarzos" con el cual se inicia prácticamente, en las letras, en 1902, o como "Hijo de Corales", que ve la luz el 15 de junio de 1904. También publicó en París (eran los tiempos en que los poetas americanos editaban en París) "Joyeles", por intermedio de la editora Bouret, y luego, en México "Estela". A los que siguieron "Rimas Japonesas" dado a la imprenta en Tokio (Rebolledo era entonces diplomático en Oriente), y otros libros más. A algunos de sus sonetos se nota la ramazón de colores y de formas y de signos propia de Herrera y Reissig, como en "Voto": "Destaparé mis ánforas de esencia —y prenderé mis candelabros de oro—, cuando la diosa pálida que adoro —llena mi soledad con su presencia—. En su pelo de blonda refulgencia —y en su labio odorífico y sonoro—, hay el fulgor de un candelabro de oro— y el perfume de un ánfora de esencia". O cuando en "La vejez del sátiro" (uno de los temas más frecuentes de la inspiración modernista) expresa: "Junto con los silvanos juguetones —animó las florestas sosegadas— y enseñó a las sonoras enramadas— a repetir sus rústicas canciones". Se distinguió este poeta en el soneto de confección preciosista, llenas las metáforas de una especie de iluminismo en que la naturaleza se concuerda con la fantasía creadora.

A CATAMARCA DECLARAN COMO ZONA DE TURISMO

CATAMARCA, 15. (Télam). — El Poder Ejecutivo dió a conocer un decreto, originado en el Ministerio de Hacienda y Obras Públicas, por el que se declara zona de turismo todo el territorio de la provincia, a excepción del departamento Antofagasta de la Sierra. La medida fué tomada a pedido de la Dirección Provincial de Turismo y en los considerandos de la misma se expresa que "con esta medida se tiende a que las actividades turísticas se lleven a cabo no sólo en la ciudad capital y lugares adyacentes, sino en toda la extensión de nuestro territorio, tan pródigo en bellezas naturales, que ofrecen paisajes incomparables a la vista del viajero".

Con la Hipnosis se Sacan Ahora los Dientes Sin el Menor Dolor

LONDRES, 15 (ANSA). — Millones de espectadores de la televisión británica tuvieron ocasión de presenciar hace unos días un curioso espectáculo. Un dentista londinense, cuyo nombre no fué revelado para evitar una publicidad de carácter personal, ofreció una apasionante demostración de un nuevo y extraordinario medio de anestesia: el hipnotismo. "Ahora —dijo— tocaré tres veces con este instrumento la frente de la paciente". Ella era la señorita Silvia Langley, que sufría un agudo malestar dentario, y que una semana antes había acudido para someterse a un tratamiento. El doctor tocó levemente con un pequeño martillo tres veces la frente de su cliente, y ésta reclinó, súbitamente hipnotizada.

La operación a realizar consistía en extraer un diente a medio crecer, para lo cual el médico debía abrir previamente la encía. Mientras el doctor se preparaba para intervenir, se explicó al público la tarea a realizar, y luego el presidente de la Asociación de Dentistas Hipnotizadores señaló en un breve reportaje ante la pantalla los excelentes resultados que viene arrojando el nuevo sistema anestésico, que evita los molestos pinchazos y toda clase de transtornos ulteriores.

De inmediato, la pantalla retornó hacia el médico que estaba operando, y así pudo verse cómo, después de practicar una incisión en la encía, tomaba la tenacilla y aferraba el pequeño diente, que luego de unos instantes de forcejeo extraía triunfalmente, durante estos culminantes momentos, la paciente no dió ninguna señal de dolor. Terminada la extracción, el médico le dijo: "Ahora se despertará sin dolor, ¿verdad? Diga que sí con la cabeza". La joven así lo hizo, y el médico agregó: "Usted no recordará nada y se irá a su casa a dormir pacíficamente, ¿cierto?". La paciente hizo nuevamente un signo afirmativo, y entonces el doctor le ordenó: "Cuente hasta cinco, y despiértese sonriendo", lo que así ocurrió.

Según el presidente de la Asociación de Dentistas Hipnotizadores, un cuarto de la población puede ser curada fácilmente con este sistema, y más de la mitad puede "aceptar con alegría" las operaciones de trepanación y fresado de dientes, con lo que el torno dejará de parecerle un instrumento de tortura satánica.

Organizan los Actos Conmemorativos del Día de la Bandera

Inicióse la Selección de Aspirantes al Título de "Miss Universo"

Nos Visitaron Hoy Dos Hermosas Triunfadoras

CON la elección de las representantes de Capital Federal y Provincia de Buenos Aires, en el concurso de belleza Buscando a Miss Argentina que organiza la revista porteña "Mundo Radial", se ha iniciado el desfile por la plataforma de la actualidad de toda una constelación de lindas muchachas del país, que representando a las distintas provincias, serán finalistas para la proclamación de nuestra candidata nacional al título de "Miss Universo", en el certamen internacional a realizarse el próximo mes en Hollywood.

Bellezas de la Nueva Argentina

Hoy recibimos la grata visita de las dos primeras triunfadoras, Frida Layn e Ivana Kislinger, proclamadas respectivamente "Mis Capital Federal" y "Mis Provincia de Buenos Aires". Y, luego de su examen "de visu" y su breve radiografía espiritual, estamos en condiciones de afirmar que cualquiera de ambas bellezas podría representar dignísimamente ante el mundo a la belleza y la juventud femenina de la Nueva Argentina, porque se aúna en ellas deporte, estudio, trabajo, salud, alegría, cultura, afirmación de vida y esperanza, como exponentes arquetípicos de lo que es en nuestra patria la mujer de la nueva generación.

"Miss Capital"

Con sus 18 años y su afán de estudios cursa primer año en la Facultad de Derecho y Ciencias Sociales. "Mis Capital Federal" tiene finura, esa gracia, esa elegancia natural, ese no se sabe qué de espiritual, muy argentino y muy cosmopolita, que es ser porteña.

Leyes y artes

—Me interesa cursar Leyes —nos explica—, por vocación de lo social desde pequeña; creo que todos podemos entendernos mejor dentro de la justicia, y que ésta es la mejor forma de desterrar la violencia de la vida humana. Por eso aspiro a ejercer la abogacía. Pero...

—Además, sueña usted, claro, otras cosas menos áridas que los códigos...

—Sí, aspiro, por vocación también, a encontrarme a mí misma en el arte. Pinto algo, dibujo, ¡bah! mancho telas, sin disciplina ni "me ler" aún...

—¿Paisaje, retrato...?

—Van ustedes a reírse: ¡cubismo! Sin ser cubismo exactamente, pero sí, en mi intención al menos, original, extraño, un poco al margen de las normas. Mi ilusión más honda, sin embargo, es —además de doctorarme como legista— llegar a ser actriz, pero de teatro de arte. El cine, no me interesa, ni como espectadora. Un teatro universitario, un grupo de independientes pudieran ser, si los estudios de Derecho me dejasen tiempo, el cauce donde probar mis facultades escénicas... si es que las tengo.

La percha, sí

No podemos prejuzgar esas condiciones naturales para el arte escénico, así en una visita periodística. Pero, mirando y remirando a "Miss Capital Federal", pensamos que por lo menos la percha para representar a una estrella de la escena, físicamente, la tiene sin lugar a dudas. Sabe sonreír, mirar, caminar, y posar ante la cámara como sólo lo hacen las estrellas del teatro o el cine.

Frida mide un metro setenta, pesa 63 kilos, tiene ojos y cabello castaños, cutis blanco y todo lo demás que no se consigna en el inventario del reportaje.

Ha hecho mucho ejercicio físico en el internado, y cultiva deportes en general, especialmente, básquetbol y tenis. Y, un poco por deporte y amor a los viajes, y mucho por su afán de saber y manejarse en el mundo, en sociedad, en sus estudios y en sus aficiones artísticas, esta singular aspirante al título de "Miss Argentina", para competir en Hollywood por el de "Mis Universo", habla muy bien francés y a la perfección el idioma de Shakespeare... lo que acaso le origine ciertas dificultades para hacerse entender en la californiana Meca del Cine, donde no es precisamente inglés lo que se habla.

Miss Buenos Aires

Gracias a su vocación por la danza, la flamante Miss Provincia de Buenos Aires, esta deliciosa rubia Ivana Kislinger que nos visita, pudiera llegar a ser, con todo derecho, la representante de nuestro país, como Miss Argentina, en el certamen internacional de belleza que, en julio próximo, se proclamará en Hollywood a Miss Universo.

De Cambridge a Eva Perón

Ivana lo explica (¡cómo si ella, como producto natural perfecto, necesitase explicar nada!...

—Desde muy niña, en Quilmes, donde he nacido, mis padres me iniciaron en el piano, la música y la danza, atentos a una afición que nació conmigo, pues creo que aprendí a caminar en un paso de baile... Luego, vinieron los estudios, el liceo de señoritas —ya en Témperley, donde residimos desde hace ocho años— y, finalmente, a los 18, rendí exámenes de "juniors" y "seniors" para ingresar a los estudios universitarios, como becada argentina, en Cambridge. Pero, ya a punto de trasladarme a Inglaterra —que era una de mis ilusiones de estudiante—, pudo en mí más la vocación innata de la danza, y renuncié a aquello por esto.

—Y ahora, danza usted naturalmente.

—Sí, desde hace dos años actúo en el cuerpo estable de baile del teatro Argentino, de la ciudad Eva Perón.

—Con esa línea y nacida para el baile, será usted primera danzarina, ¿no es así?

—¡No es tan fácil! Soy corifea, pero ya he actuado algunas veces como solista. En el ballet "La bella durmiente del bosque", tuve esa inmensa alegría: también me han repartido trabajo de solista en "Paganini". Ahora que, no me forjo demasiadas esperanzas de llegar a emular a una Ana Pavlova, o a una Tamara Toumanova.

Un arte de sacrificio

—Me gustaría llegar a serlo —prosiguió—; pero la danza es un arte de sacrificio constante, y yo no sé si encontraré el estímulo suficiente en mis propias aptitudes, para sacrificarle toda la vida. Porque, la verdad, bailar sin aspiraciones de perfección es sacrificarse inútilmente, engañarse una misma. Yo tengo 22 años, y si ya no lo soy, creo que es un poco tarde para soñar con ser una gran bailarina.

Ganó varios torneos

Las pupilas celestes de Ivana Kislinger cambian de tonalidad según habla. Ahora vuelven a brillar con máximo fulgor, al recordarnos sus triunfos deportivos. Ha ganado como nadadora los torneos de la zona Sur en que representó a su club de Témperley. Obtuvo copas en competiciones de tenis. Tiene trofeos de equitación... Y lo que más le complace —como a sus espectadores— es "estar en forma" para el deporte y la danza. Mide 1.68 y pesa 57.500. Se ejercita, en la cancha o la barra, varias horas diarias, además de las que dedica profesionalmente al ballet en el escenario platense del Teatro Argentino.

Aparte, estudia y lee siempre los clásicos castellanos, franceses e ingleses, sobre todo los grandes maestros del teatro. Esta es, en el fondo, su gran vocación: el arte dramático.

—Querría haberme incorporado al Teatro Experimental de la Provincia de Buenos Aires, sin dejar mi puesto en el cuerpo de baile; pero renuncié por el momento, a causa de la incompatibilidad de los horarios. No era cosa de regresar todos los días de madrugada de Eva Perón a mi casita de Témperley.

ELEGANCIA Y DULZURA. — Una morena y una rubia representan, respectivamente, la elegancia porteña y la dulzura de la belleza bonaerense, nacidas ambas bajo el mismo cielo argentino: son Frida Layn, Miss Capital Federal; e Ivana Kislinger, Miss Provincia de Buenos Aires

UN PETROLERO. — El señor Floyd Odlum, presidente de la Atlas Corporation, que partió hoy de retorno a su país tras haber mantenido conversaciones con el primer magistrado, general Juan Perón, y altos funcionarios. Antes de partir el Sr. Odlum entregó al general Perón una propuesta de contrato-ley entre su compañía y la Argentina para explotar los yacimientos petrolíferos de Neuquén

Rendiráse Homenaje al Prócer Manuel Belgrano

COMO celebración del Día de la Bandera el ministro de Ejército, general Franklin Lucero, dictó una resolución en la cual se disponen los actos de homenaje a rendirse al prócer Manuel Belgrano, el día 20, a las 16.45, en el atrio del convento de Santo Domingo.

Honores a Belgrano

En las calles Defensa y Belgrano formará una compañía con bandera y banda de música del regimiento 3 de Infantería Motorizado "General Belgrano", para rendir los honores correspondientes. Un jefe de esa unidad hablará en nombre del Ejército para referirse a la significación de la fecha. El comandante de la Primera División Motorizada, Gral. Héctor I. Terradas, depositará una corona de flores ante el monumento a Belgrano, en representación de esa rama de las fuerzas armadas. También concurrirán delegaciones formadas por un jefe, dos oficiales, tres suboficiales y tres soldados de los organismos con asiento en esta guarnición.

El Inst. Belgraniano

Por su parte, el Instituto Belgraniano, celebrará el Día de la Bandera con distintos actos que se celebrarán durante la semana belgraniana. Mañana, a las 18, en la sede del Círculo de Aeronáutica, Córdoba 731, el miembro de número del instituto, fray Rubén González, pronunciará una conferencia sobre el tema "El general Belgrano y sus relaciones con la Orden Dominicana". Será presentado el orador, por el señor Rosaruro Pérez Aubone, vicepresidente del Instituto Belgraniano.

Aloé Habla en Otro Acto Agrario el 26 en Lobería

EVA PERON, (Bs. As). 15 (De nuestra agencia).—El sábado 26 del actual, a las 10 horas, el gobernador de la provincia, señor Aloé, presidirá un importante acto agrario en la plaza principal de la ciudad de Lobería.

En esa oportunidad, el primer mandatario bonaerense pronunciará un discurso, a fin de exhortar a los trabajadores rurales a intensificar la producción agrícola-ganadera, de acuerdo con los objetivos fijados en el Segundo Plan Quinquenal.

No sólo por la importancia del tema y la trascendencia de los fines que se persiguen, sino como una prueba de adhesión a la política agraria que desarrolla el gobierno del general Perón, al acto de referencia concurrirán numerosas delegaciones rurales y obreras de la zona.

Como ya se ha dicho, tanto el discurso del señor Aloé como los detalles de las ceremonias a cumplirse ese día, serán propalados por LS 11 Radio Provincia, en cadena con varias emisoras de la Capital Federal y ciudades del interior de la provincia y de Rosario.

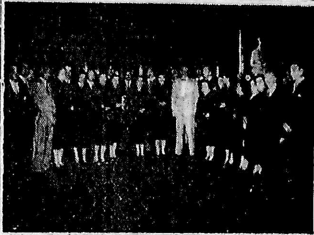

CON LOS LEGISLADORES ELECTOS. — El gobernador de la provincia, señor Aloé, con los legisladores provinciales electos y miembros del Comando Táctico del Movimiento Peronista de la provincia, que concurrieron a saludarlo

SALUDARON A ALOE. — El primer mandatario bonaerense, señor Carlos Aloé, con los miembros que integran el directorio del Banco de la Provincia de Buenos Aires, que concurrieron a presentarle sus saludos. Los acompaña el ministro de Hacienda, doctor Colombo

Se Clausuró Ayer la Semana del Escritor

Con un acto extraordinario realizado en el teatro Smart, la Asociación de Escritores Argentinos, clausuró ayer la Semana del Escritor. Enrique González Trillo y Etelfredo M. Ferioli explicaron los propósitos del acto y trataron el tema: "Lo que no se dijo en la historia del Smart".

Desde un palco hizo uso de la palabra, la primera actriz Blanca Podestá, para agradecer el homenaje a los fundadores del teatro nacional. Luego se efectuó un acto artístico con numerosos números de canto y danza.

Se Iniciará un Curso en la Fac. de Derecho

EL 23 del actual darán comienzo en la Facultad de Derecho y Ciencias Sociales las clases del Curso de Formación Política, el que se desarrollará todos los miércoles de 19 a 20 horas, en el Aula Magna "Eva Perón", estando el mismo a cargo del profesor Dr. Juan M. Bargallo Cirio.

El M. de Trabajo y Previsión Divulga el Segundo Plan

CONTINUANDO con los cursos de adoctrinamiento para el personal, el ministerio de Trabajo y Previsión realizó [illegible] divulgación del II Plan Quinquenal en distintas ciudades del interior.

En Rosario, disertó el Sr. Manuel César [illegible]. Luis lo hizo el Sr. Eduardo San Luis lo hizo el Sr. Eduardo [illegible] felice acerca de "El II Plan Quinquenal - Posición del Ministerio de Trabajo y Previsión".

En la delegación regional con asiento en Azul hicieron uso de la palabra los señores Rodolfo Martínez Quintana, quien habló sobre "Doctrina, acción pública y acción política" y Marcelino Dorso sobre "Racionalización Administrativa". En la ciudad Eva Perón disertó el señor Leandro Gil Ibarra sobre "Turismo Social".

En la sede de la delegación regional del Instituto Nacional de Previsión Social, de General Roca (Río Negro) disertó el señor Amadeo Fernández Pérez sobre el tema "Combustibles".

Tuvieron asamblea ayer los feriantes

Tuvo lugar en el salón La Argentina, de Rodríguez Peña 361, la asamblea general ordinaria convocada por el Sindicato Locatarios de Ferias Francas, Mercados Municipales y Afines.

En el transcurso de la misma fué aprobada por unanimidad, la memoria y balance del ejercicio vencido en abril del presente año, y a continuación se reseñó y consideró la labor desarrollada por el sindicato entre los años 1952 y 1954. Por último, se procedió a la elección de las nuevas autoridades para el nuevo período, siendo reelectos los señores Virgilio Raimondi, como presidente; Félix Pedro Curcio, como vice; Santiago Bernain, secretario y los demás miembros de la actual comisión directiva.

FILMS DOCUMENTALES DE AUSTRIA PASARAN

El próximo jueves, a las 17 y a las 18 horas, tendrá lugar en el Teatro de los Independientes, San Martín 788, una exhibición de películas de Austria auspiciada por la comisión directiva de la Sociedad Cultural Argentino Austríaca.

Las entradas pueden retirarse, en la boletería, desde las 10 horas.

Tras la Sombra de un Monstruo en las Heladas Soledades del HIMALAYA

La Ciencia Busca al "Hombre de las Nieves", el Posible Eslabón Perdido

UN cable procedente de Katmandú, la capital nepalesa, informa que el campamento de la expedición japonesa en las altas cumbres del Himalaya "fué visitado por abominables hombres de las nieves". Otro cable —éste de Moscú— señala que sir John Hunt, comandante de las dos expediciones al Everest —la de este año y la pasada, en que se conquistó la cumbre por primera y única vez hasta ahora— dijo que el "abominable hombre de las nieves" existe. Finalmente, se anunció en Londres que la expedición enviada por el diario "Daily Mail" con el exclusivo propósito de encontrar al "abominable hombre de las nieves" retornó, asegurándose en forma absoluta que tal monstruo no existe. ¿Qué ocurre con el "abominable hombre"?

CAIRNS RELIGIOSOS. — Un sherpa se inclina ante los cairns religiosos elevados en plena altiplanicie tibetana. Tribus profundamente religiosas y crédulas, no sería difícil que entre ellas hubiera nacido la leyenda del "abominable hombre de las nieves"

Entre los tibetanos se afirma que mora en las alturas del macizo himalayo un ser siniestro y peligroso, a quien califican con un término que tanto puede ser el de "abominable" como el de "sagrado". Es para ellos una especie de fantasmagoría, entrevisto siempre a gran distancia y a través de las brumas y las nevadas. En cierta oportunidad, una expedición encontró su "huella". Era la de una especie de pie humano que tuviera pelos en la planta. (Pudo ser también el pie de un sherpa que se abrigó los pies, al helársele o al perder las botas, con algún trozo de piel de cabra o de yak).

Tales los antecedentes de este monstruo mítico hasta el momento. Por su parte, los exploradores señalan que la vida se extingue gradualmente después de los 5.000 metros de altura. A 5.200 encontraron algunos —alrededor de 1930— un ermitaño que ocupaba una caverna en una falda del Everest, cerca del valle de Rongbuk, donde se encuentra el monasterio del mismo nombre.

Más arriba ya se extinguen los musgos y, por tanto, los animales rumiantes de la altiplanicie tibetana. Después, sólo quedan algunas chovas, especie de cuervo de negro plumaje, y una pequeña araña encontrada hasta los 6.800 metros, cuya alimentación es un enigma, pues a esa altura sólo hay rocas y hielos.

Los relatos de los sherpas y otras tribus lugareñas dieron comienzo a la teoría de que el "abominable hombre" podría ser el eslabón perdido en esa cadena evolucionista forjada por Charles Darwin y se lanzaron a su búsqueda, sin lograr nunca un resultado definitivo.

El coronel John Hunt, que tras la última expedición al Himalaya retorna a su país por vía de Rusia, disertó en Moscú ante un grupo de escaladores de montañas soviético, y afirmó: "Tengo la certeza de que en el macizo del Himalaya existe un ser viviente que nadie vió aún. Yo vi sus pisadas y estimo que se trata de un gran mono de la estatura de un hombre, que desciende hasta los valles donde hay vegetación para alimentarse".

Hunt, empero, no tiene más prueba que las borrosas huellas de ese mítico ente. No puede olvidar el lector que el ambiente de las altas cumbres, con la fatiga, la falta de oxígeno y el esfuerzo para sobrevivir, produce alucinaciones tremendas. Tampoco puede dejarse de mencionar el espíritu juguetón y travieso de los sherpas. Las huellas pueden ser una falsificación de estos indígenas de carácter apacible, alegre y valeroso.

Los japoneses

El 14 de mayo pasado, de acuerdo con el relato de uno de los sherpas que participó en la expedición japonesa al Himalaya en este año, los abominables hombres de las nieves visitaron el campamento instalado en Dudhpokhari. "Todos dormíamos —dice—, a 5.000 metros de altura, cuando dos sherpas fueron despertados por ruidos de voces y pisadas. Entonces pudimos observar dos extrañas criaturas que miraron hacia una de las carpas y después se alejaron gruñendo sordamente".

El relato ha sido confirmado inclusive por el jefe de la expedición, H. Hotta, quien también encontró pisadas en las proximidades.

Los ingleses

Por su parte, los expedicionarios del "Daily Mail" retornaron cariacontecidos. "No existe el hombre de las nieves", expresaron rotundamente. La expedición había sido enviada precisamente para determinar si era verdad o sólo leyenda.

En el grupo se incluyeron antropólogos, zoólogos, médicos y otras personalidades científicas. Las conclusiones a que llegaron fueron dadas como definitivas, y es por ello que asombra ahora la reaparición de la "sombra siniestra".

¿Existe el "abominable hombre de las nieves"? Hasta que no se pueda capturar uno, "vivo o muerto", toda afirmación resultará imposible.

Elogian la Disciplina de los Obreros de la Carne

CON el fin de informar a todos los trabajadores de la Federación Gremial del Personal de la Industria de la Carne acerca de las tratativas del nuevo convenio que encara el aumento de salarios, gestiones que se hallan radicadas en el Ministerio de Asuntos Económicos, la referida federación acaba de dar a conocer el siguiente comunicado:

El comunicado

"La Federación también se complace en destacar su reconocimiento al gremio por la disciplina inquebrantable y la buena fe puesta en los dirigentes, estímulos morales éstos que han permitido cumplir un trabajo meditado y tranquilo que, Dios mediante, ha de redundar en beneficio de todos los trabajadores que agrupa. Factores éstos de disciplina orgánica puestos de relieve en estos momentos como singular ejemplo de elevada comprensión proletaria y de estrecha solidaridad con quienes han asumido la seria responsabilidad de discutir en forma integral y exhaustiva, un problema tan delicado como es el económico, y cuya solución entiende la Federación ha de ser exitosa, por el empeño y la forma con que está siendo planteada y por el aporte invalorable que reciben los gestores por parte del gobierno justicialista".

Fué Aumentado el Cupo Exportable de Algodón

EL Ministerio de Industria y Comercio de la Nación, juntamente con el de Comercio Exterior, dió a conocer una medida por la que se aumenta a 35.000 toneladas el cupo provisional de exportación de la fibra de algodón de la campaña algodonera 1953-54, autorizándose la salida al exterior de 10.000 toneladas como segunda parcial de la cuota mencionada.

PERIODISMO

"El Soldado Argentino"

Circula el número 617, correspondiente al mes de abril, de la revista "El Soldado Argentino", publicación de la Dirección General de Difusión del Ejército, cuyo titular es el coronel Diego Perazzo. [illegible]

HAN SIDO HABILITADOS TRENES A RIO HONDO

SANTIAGO DEL ESTERO, 15 (Télam). — [illegible]

Perón Da su Apoyo a la Creación de la Casa de Conciertos de Buenos Aires

Autorizó el P. Ejecutivo una Importante Inversión de Capital Extranjero

Serán Importados Equipos Para Pozos Petrolíferos

LA inversión de capital extranjero en nuestro país, destinado a la importación de equipos y accesorios para el estudio de pozos petrolíferos por medio de perfilaje eléctrico y otras técnicas anexas, autorizó el Poder Ejecutivo mediante un decreto.

◆ **Inversión extranjera**

La suma propuesta por la firma Schlumberger of Latin América S. A., con asiento en Caracas, para ser radicada en la Compañía de Investigaciones Geofísicas Schlumberger S. A., cuyo domicilio se encuentra en la avenida Roque Sáenz Peña 832, de esta Capital, ha sido de 174.000 dólares y 19.600.000 francos franceses. Esta cantidad será invertida dentro de las condiciones establecidas por la ley 14.222 y su decreto reglamentario para las inversiones de capital extranjero, conforme a las disposiciones dictadas por la Comisión Interministerial de Inversiones Extranjeras.

◆ **Ahorro notable**

En los fundamentos del decreto se establece que la empresa destinataria de la inversión viene cumpliendo en el país actividades a las que destinará los equipos a importar y que, de tenerse que abonar al exterior a compañías especializadas la realización de tales trabajos, se haría necesario afrontar una erogación del equivalente en divisas, a siete millones de pesos.

La inversión aprobada está destinada a la importación de dos unidades completas de perfilaje eléctrico y técnicas anexas en pozos petrolíferos, con la obligación de encontrarse en condiciones de funcionamiento en el país la primera de ellas, dentro de los seis meses de obtenidos los permisos de cambio correspondientes, y la segunda dentro de los 12 meses.

◆ **Ultimos adelantos**

Todos estos elementos serán transportados en buques de bandera argentina. Los permisos de cambio respectivos para la importación de los bienes mencionados los otorgará el Banco Central en forma automática y su plazo de vencimiento no deberá exceder los 270 días de la fecha de otorgamiento. Por su parte, el capital registrado podrá transferirse, a partir de los diez años de inscripción en el Registro de Inversiones, en 10 cuotas anuales del 10 por ciento, de acuerdo con los términos establecidos en la respectiva ley.

La empresa deberá mantener en perfecto estado de conservación y funcionamiento las unidades, y proceder, asimismo, a la permanente actualización de las técnicas de producción empleadas, según el planteo efectuado en su presentación ante la Comisión Interministerial de Inversiones Extranjeras. También deberá dar preferencia a los trabajos encomendados por Yacimientos Petrolíferos Fiscales.

SANIDAD MILITAR. — Con motivo de cumplirse mañana el Día de la Sanidad Militar, como aniversario de la creación de la Dirección General de Sanidad del Ejército, hace 144 años, tuvo lugar esta mañana, en dicha repartición, una misa de campaña, que contó con la presencia del director de Sanidad, general de brigada Pedro E. Aramburu

Miembros de Entidades de Todo el País lo Saludaron

A las 9 de hoy, en el despacho presidencial de la Casa de Gobierno, el primer magistrado de la Nación, general Juan Perón, recibió los saludos de una delegación representativa de todas las entidades musicales del país, que le solicitaron su apoyo para concretar la realización de la Casa de Conciertos de la Ciudad de Buenos Aires.

Saludaron al general Perón, en compañía del ministro de Educación, doctor Armando Méndez San Martín, la señora Leonor M. H. de Caraballo, en nombre de Amigos de la Música; el señor Benito Scaglia, por la Asociación del Profesorado Orquestal; el señor Roberto Carman, por la Asociación Wagneriana de Buenos Aires; la señora Susana O'Farrel de Uriberarrea, por el Collegium Musicum; el Sr. Cirilo Grassi Díaz, por el Mozarteum Argentino; el señor Carlos Pessina, por el Sindicato Argentino de Músicos; el señor Luis Peralta Ramos, por la Sociedad de Conciertos de Cámara; y los señores Mau Rautenstrauch, Bracht, arquitecto Alfredo Joselevich y Mauricio Kurlat, por la comisión Pro Casa de Conciertos.

Durante la entrevista, los visitantes solicitaron el apoyo del general Perón en ese sentido, agradeciéndole cuanto viene desarrollando en beneficio de esa actividad. El primer magistrado les prometió su más decidido apoyo para llevar a cabo dicha obra.

EN TUCUMAN INAUGURAN JORNAD. PSICOTECNICAS

TUCUMAN, 15 (Télam). — Organizadas por la Universidad Nacional de Tucumán, se iniciarán el 21 del corriente las reuniones de la Primera Semana Psicotécnica del Norte Argentino. Tuvo a su cargo los trabajos de preparación de las jornadas, el Instituto de Psicotecnia y Orientación Profesional de la Universidad.

COMANDO CENSAL. — Bajo la presidencia del gobernador de la provincia de Buenos Aires, señor Carlos Aloé, se constituyó hoy el Comando Censal Provincial Permanente del Censo Nacional Minero, Industrial y Comercial 1954

El Comando Censal Minero se Constituyó en Buenos Aires

EVA PERON, Bs. As., 15 (De nuestra agencia). — En el Salón de Acuerdos de la Casa de Gobierno, quedó constituído esta mañana el Comando Censal Provincial Permanente del Censo Nacional Minero Industrial y Comercial 1954, presidiendo la reunión el gobernador de la provincia, señor Carlos Aloé, en su carácter de titular de dicho organismo, y asistieron a la misma el ministro de Hacienda, Economía y Previsión, doctor Enrique A. Colombo, el subsecretario de Economía, doctor Ernesto Raúl Lamas, y los demás miembros integrantes del Comando Censal. Durante la reunión el mandatario bonaerense se refirió a la importancia de esta tarea y trazó normas generales a seguir en su cumplimiento.

◆ **El censo**

Como es de dominio público, el Poder Ejecutivo Nacional dispuso que el 30 de julio se realice el Censo Nacional Minero, Industrial y Comercial 1954, dejando su ejecución a cargo de los gobiernos provinciales, con sujeción a las normas técnicas a determinarse. El decreto establece que las escuelas serán unidades básicas de acción censal, designando agentes censistas a los maestros, conceptuando asimismo a las tareas censales carga pública, encarga a los gobiernos provinciales el empadronamiento previo de las explotaciones mineras industriales y comerciales y determina otras normas generales a seguir en todo el territorio del país.

◆ **La labor en la provincia**

Conocido el decreto nacional y las instrucciones confeccionadas por la Dirección Nacional del Servicio Estadístico, el gobierno provincial, crea el Comando Censal Provincial Permanente cuya reunión constitutiva se realizó hoy, que afecta al personal de la Dirección General de Estadística e Investigaciones a la realización del censo, encomienda al magisterio provincial las tareas precensales, censales y postcensales, impone la cooperación de todos los organismos y personal estatal y fija el régimen administrativo contractual. Asimismo el Poder Ejecutivo Provincial decidió propiciar un proyecto de ley ante la Legislatura arbitrando el crédito necesario para cubrir los gastos del Censo.

La Dirección General de Estadística e Investigaciones ha procedido ya a la confección de planos territoriales, selección del personal que cumplirá tareas de supervisión e inspección, coordinación de la acción con los inspectores nacionales de escuelas, Dirección General de Educación de la Provincia y Dirección Provincial de Vialidad.

◆ **Constitución**

El Comando Censal Provincial Permanente ha quedado así integrado: Miembros permanentes, gobernador de la provincia, señor Carlos Aloé; subsecretario de Economía, doctor Ernesto R. Lamas, Directora General de Estadística e Investigaciones, doctora Clotilde Bula; señor contador de la provincia, contador Héctor Rossi; Director General de Educación, Juan A. Bernardoni; Director de Prensa, Enrique Smith; Inspector Nacional de Escuelas Dardo A. Ramírez; subdirector General de Estadística e Investigaciones, Carlos A. Gentile. Miembros transitorios; Director de Industria, Comercio y Abastecimiento, capitán Carlos A. B. Reeve; Director Inmobiliaria de la Dirección General de Rentas Carlos A. Cañete y Director de Fábricas y Canteras del Ministerio de Obras Públicas, ingeniero Carlos A. Rodríguez.

El gobernador provincial, en su carácter de presidente de dicho organismo, firmó una resolución por la cual delega en el doctor Lamas la presidencia del Comando Censal Provincial.

Con Alto Galardón Premian la Labor de Dos Jóvenes Médicos

ESTA mañana, en una ceremonia sencilla pero emocionante, fueron otorgados los premios de medicina denominados Samuel Molina y Guillermina Oliveira Cézar de Wilde", altos galardones que premian la labor de nuestros jóvenes facultativos, tales las desarrolladas por la doctora Josefa Izquierdo y el doctor Mario H. Rigoli. La ceremonia se cumplió en la biblioteca del Hospital Rivadavia, ante la presencia de numerosos médicos y una apreciable cantidad de público.

La doctora Izquierdo, joven médica especializada en clínica en general, ha cumplido, pese a su juventud, una carrera fecunda, desarrollada casi totalmente en el citado policlínico. El doctor Luis María Alvarez, jefe de la sala VI del citado nosocomio, justamente donde se desempeña la destacada profesional, fué el encargado de reseñar brevemente la brillante carrera de la doctora Izquierdo, aportando un sumario "curriculum vitae" en el que señaló especialmente las becas obtenidas sus numerosos trabajos y alguna memorable intervención.

Ella, a su vez, habló seguidamente para referirse al modo de los procedimientos que se siguen en ocasión de impartirse premios académicos, a la vida de sacrificios. La total desvelo por sus enfermos que llevó el doctor Samuel Molina, cuyo nombre lleva un galardón perdido. Justamente en el patio del referido policlínico, no lejos del lugar donde se desarrollaba la ceremonia, un busto y un pabellón perpetúan la memoria del recordado facultativo que actuó en el siglo pasado.

◆ **Eduardo Wilde: humor y vocación**

El director del Policlínico Rivadavia, doctor Miguel Enrique Lascalea, habló luego para presentar al doctor Mario H. Rigoli, no menos destacado profesional, premiado en esta ocasión con el Guillermina Oliveira César de Wilde. Este galardón lleva el nombre de la esposa —fué instituido por ella— del gran médico y escritor Eduardo Wilde, espíritu sagaz, agudo y verdadero prototipo de su época.

El doctor Rigoli destacó seguidamente, en un conmovedor discurso, estas características del autor de "Tiempo perdido" y otras más. Así, se refirió a la pasión por los viajes de Wilde, su tesis llena de profundo humor y veracidad científica que denominó "El hipo", sus intervenciones parlamentarias y su consagrada pasión por las ciencias médicas.

El doctor Rigoli es un joven facultativo, dedicado a la clínica, que en el año 1948 ya fuera premiado con el Samuel Molina así como en el 51, con el Arturo Zabala, y en el 52 con el Premio Sociedad de Medicina.

El numeroso público, integrado por las autoridades del Policlínico, los facultativos de las distintas salas y amigos personales de los premiados, aplaudió a los jóvenes especialistas galardonados.

DOS MEDICOS PREMIADOS. — La doctora Josefa Izquierdo y el doctor Mario H. Rigoli, jóvenes y brillantes clínicos, fueron premiados esta mañana con las clásicas recompensas denominadas "Samuel Molina" y "Guillermina Oliveira César de Wilde", en una ceremonia que se desarrolló en el policlínico Rivadavia. Habla el doctor Alvarez, jefe de sala del citado nosocomio

MESA DIRECTIVA. — Integrantes de la mesa directiva del Primer Congreso Nacional Argentinista del Sindicato de Obreros y Empleados del Ministerio de Educación.

Realizó Asamblea General de Delegados la S.O.E.M.E.

EL Sindicato de Obreros y Empleados del Ministerio de Educación (S.O.E.M.E.) efectuó esta mañana, en el local de la calle Perú 823, su Asamblea General Nacional de Delegados, con la asistencia de más de 400 delegados representantes de las 70 delegaciones diseminadas en toda la República.

El acto dió comienzo a las 8.15, entonándose el Himno Nacional y la marcha "Los Muchachos Peronistas". A continuación, los empleados de la Dirección de Cultura donaron al Sindicato un retrato al óleo de la señora Eva Perón.

Acto seguido, se procedió a elegir los miembros de la mesa directiva, la que quedó constituída bajo la presidencia del señor Ramón Vázquez Rouco.

De inmediato pasáronse a considerar los diversos puntos del temario, ratificándose en primer término la total adhesión del Sindicato a la obra del general Perón y a la Confederación General del Trabajo, así como también el apoyo a los objetivos del II Plan Quinquenal. En esa oportunidad hicieron uso de la palabra los señores Rouco, Valverde y otros delegados.

Después de tratarse el aumento de la cuota social de los afiliados, la asamblea pasó a cuarto intermedio hasta las 15.

Aportes de Sangre Para la Fundación Eva Perón

EL próximo jueves una comisión de hemoterapia del Instituto de Quemados, dependiente de la Fundación "Eva Perón" se trasladará a la ciudad de Tandil, para extraer sangre a 100 dadores voluntarios que se han prestado a colaborar en la campaña que viene realizando dicho establecimiento, para la provisión del vital elemento.

DIA DEL LIBRO. — Afiche agraciado con $ 5.000 y del cual es autor Luis Landi. El mismo obtuvo el primer premio en el Concurso organizado por la Sociedad Argentina de Editores con motivo del Día del Libro. Los trabajos presentados para este certamen se exhiben a partir de hoy en la Galería Picasso, Florida 363

EN PRESIDENTE PERON SE CREAN DOS ESCUELAS

RESISTENCIA, 15 (Télam). — Por decreto del Poder Ejecutivo se dispuso la creación de dos nuevas escuelas en la provincia. Una de ellas funcionará en el paraje denominado Misión Nueva Pompeya, partido General Güemes, y la otra, en Legua 41, partido General Donovan. Mientras se construyen los locales, las clases se dictarán en sedes provisorias.

Presentó sus Saludos a Perón el Señor Blazevic

A las 9.30 de hoy, presentó sus saludos al primer magistrado de la Nación, general Juan Perón, el señor Jacov Blazevic, presidente de la delegación comercial de la República Federativa Popular de Yugoslavia y miembro del Consejo Ejecutivo Federal de su país y presidente del Consejo Ejecutivo de Croacia.

El distinguido huésped se hizo presente en compañía del enviado extraordinario y ministro plenipotenciario de su país, doctor Slavoljub Petrovic.

Durante la entrevista se encontraban presentes los ministros de Asuntos Económicos y de Comercio Exterior.

En la Vorágine de la Selva que Llora, un Hombre Busca la Sombra del Hijo

CRITICA, con Maufrais, en 3 Sensacionales Artículos

LA obsesión de un hombre ya entrado en años, su infatigable heroísmo y su esperanza —¡la esperanza de encontrar al hijo aún con vida!— ha dado lugar a que viviera una repetida epopeya en las selvas del Amazonas. Dos de sus acompañantes, René Santamaría y Maurice de Hainault, están ahora en Buenos Aires y son testigos de esa gesta.

◆ **En busca del hijo**

Ambos acompañaron a Edgar Maufrais que tras vender todos sus bienes, después de una vida burguesa y apacible, ha decidido recorrer las más hostiles y ásperas regiones del Amazonas para encontrar a su hijo Reymond, perdido en la selva.

Raymond, animoso, juvenil, optimista se lanzó a una aventura sin precedentes. Explorador solitario, comenzó su viaje en la Guayana Francesa y penetró en las regiones inexploradas donde las más primitivas tribus de América constituyen el menor de los muchos peligros: fiebres, que agotan lentamente, el calor húmedo que agobia, los insectos de picadura intolerable, los cardúmenes de pirañas que devoran a quien cae a las aguas, el fantasma del hambre...

Edgar Maufrais decidió rescatar a su hijo, perdido en el infierno verde. Con tal propósito llegó a Macapá, capital del estado de Amapá y puerta del Amazonas.

Allí se encontró con René Santamaría, un francés córcego por añadidura, de 27 años de edad, quien, terminada la guerra en cuyo curso sirvió a las órdenes del general Charles De Gaulle, se lanzó a América en busca de fortuna. Buscó diamantes en las selvas venezolanas y más tarde en los garimpos del Brasil a la vez que llevó a cabo diversas decoraciones de interiores, pues tal es su oficio.

Con Santamaría se hallaba Maurice de Hainault, un parisino de 28 años, aventurero y osado, que también había recorrido la Guayana y aprendido varios dialectos indígenas. Ambos se unieron a Edgar Maufrais en la noble empresa de seguir las huellas del hijo y de rescatarlo de la selva si lo hallaban aún con vida.

El 23 de septiembre de 1952 partieron de Macapá en una piragua, con la intención de traspasar los montes de Tumuc Humac —las fabulosas montañas de oro de los indios— en pos de la sombre desvanecida del explorador francés.

Siguieron la pista y lograron hallar sus huellas. Rescataron la que fué su máquina fotográfica y establecieron, en trabajosos diálogos con los lenguaraces de varias tribus, que Raymond Maufrais había sido abandonado por sus guías y que solo y enfermo, había vagado por el matto hostil.

Con fiebre acusiosa, Edgar Maufrais continuó durante largas semanas para retornar, agotados los víveres, a Macapá. Actualmente, se encuentra el animoso anciano en la Guayana Francesa preparando una nueva expedición.

De las luchas, emociones y riesgos corridos en la primera, han sido protagonistas Santamarina y de Hainault, quienes iniciarán en CRITICA el relato exclusivo de las mismas a partir de mañana.

Es éste un esfuerzo más ofrecido a nuestros lectores.

EXPLORADORES. — René Santamaría y Maurice de Henault, exploradores franceses que han recorrido las Guayanas y que acompañaron la expedición de Maufrais en busca de su hijo Raymond, perdido en la selva más peligrosa y extensa del mundo: la amazónica

La lucha de Edgar Maufrais que penetra en la selva para rescatar al hijo perdido, encendido su indomable espíritu con la luz de la esperanza, es una de esas epopeyas que muestran el heroísmo del hombre y fortificar la fe en los seres humanos capaces de tales hazañas.

Mañana CRITICA comenzará a publicar el apasionante relato de dos de los compañeros de Edgar Maufrais, el francés que se lanzó al Amazonas para encontrar a su hijo, el explorador Raymond Maufrais, perdido en la espesura. Dramático, tremendo, el relato es la crónica de una hazaña sin precedentes, ilustrada con fotografías inéditas y colmado de detalles en que se pone de relieve la ferocidad de la región más inaccesible del mundo entero.

Se Reunió la Comisión de Homenaje a Evita

LA Comisión Nacional de Homenaje a la Jefa Espiritual de la Nación, que como el año anterior tendrá a su cargo el programa y la realización de los actos conmemorativos del segundo aniversario del fallecimiento de la señora Eva Perón, celebró esta mañana sesión plenaria.

La citada comisión informó que cualquiera sugerencia o iniciativa relacionada con esa finalidad debe hacérsele llegar a su sede de Moreno 711.

ACTIVIDADES EN LA PRESIDENCIA

A la hora habitual, se hizo presente esta mañana en su despacho el presidente de la Nación, general Juan Perón, quien luego de considerar diversos asuntos de Estado con sus colaboradores inmediatos, conversó con el secretario adjunto de la C.G.T. y, a continuación, con los ministros del equipo político.

Posteriormente, pasó al despacho presidencial el dietista norteamericano Gayelord Hauser quien se despidió del primer mandatario, con motivo de emprender viaje hoy, con destino a Europa. El visitante se hizo presente con el ministro de Salud Pública, doctor Ramón Carrillo.

Durante el transcurso de la mañana, el general Perón recibió a una delegación representativa de todas las entidades musicales del país. Durante la entrevista, se encontraba presente el ministro de Educación.

Finalmente, el primer magistrado fué saludado por el jefe de la misión comercial yugoslava, señor Jakov Blazovic, y el diputado nacional doctor Raúl Bustos Fierro

John Wayne Interpreta "Intriga en Honolulú"

En Hawai Transcurre la Acción de la Película

John Wayne forma pareja con la joven actriz Nancy Olson, en [illegible]

"Crimen Organizado" se Conocerá el día 24

[illegible]

"Un Caso Clínico" de Dino Buzzati es Expresión del Actual Teatro Italiano

El conjunto de "Il Piccolo Teatro de la Città di Milano" ofreció anoche, en el Odeón, una variante en lo que respecta a la línea de su repertorio mostrando una producción del actual teatro italiano. Se trata, como se sabe, de "Un caso clínico", escenificación de Dino Buzzati, realizada sobre un relato propio. Relato que en su oportunidad le significó la afirmación de una nombradía.

"Un caso clínico" es la derrota del hombre a quien [illegible]

Luis C. Amadori Dirigió "Caídos en el Infierno"

Luis César Amadori, el laureado realizador, ha dirigido recientemente "Caídos en el infierno", novedad cuyo estreno se anuncia para las horas próximas. [illegible]

Regresa Mañana Alberto Castillo

Mañana llegará a esta ciudad, de regreso, el cantor Alberto Castillo, después de haber realizado una extensa y exitosa gira por diferentes países [illegible]

Actuará Françoise Rosay en "Esa Señora"

MADRID, 15 (AFP). — La actriz francesa Françoise Rosay [illegible]

Ha Fallecido Guglielmo Bernabó a los 63 años

ANCONA, 15 (ANSA). — Ha muerto a la edad de 63 años, en esta ciudad, víctima de un colapso cardíaco, el actor Guglielmo Bernabó [illegible]

ENRIQUE MUIÑO, protagonista de "El abuelo", con la nueva actriz Erika Machonek, en una escena de la versión de la novela de Pérez Galdós, a estrenarse el viernes 25 en el cine Ocean

250 Representaciones en el Teatro Variedades

Acaba de cumplir doscientas cincuenta representaciones consecutivas en el teatro Variedades [illegible]

ESTRENOS PARA HOY

Dos películas se estrenarán hoy: "Androcles y el león" (Androcles and the Lion), versión de la obra de George Bernard Shaw [illegible] En el Ambassador.

"Junto a mi corazón" (Close to my Heart) [illegible] En el Florida y Gaumont.

Un Simpático Acto se Cumplió en el Smart

Se efectuó en el teatro Smart y a manera de clausura de la Semana del Escritor, un acto organizado por la Asociación de Escritores Argentinos. [illegible] la entidad a rendir ese homenaje al teatro Smart. Seguidamente el señor Etelfredo M. Ferioli se refirió al tema "Lo que no se dijo en la historia del Smart" evocando épocas de lucha, señalando a Blanca Podestá como albacea del teatro nacional y proponiendo por último el homenaje nacional a esa intérprete, que cumplió medio siglo de labor. Blanca Podestá, que seguía el acto desde un palco, debió hablar a instancias del público, para agradecer el homenaje.

Más adelante se dió cumplimiento al programa preparado con intervención de la recitadora Lilia Roberti, el Coro del Casal Català que dirige el maestro Pedro Bosch, el Ballet Rexy de Otto Werberg y Beeck, el conjunto folklórico de Pedro Ima, la soprano Helda Marino, el barítono Ricardo Sentis Galinde y el maestro Carlos Macchiavelli.

CINE ACTUALIDAD

Ha entrado en su cuarta semana de exhibición en el cine Gran Rex la extraordinaria película argentina "El grito sagrado", dirigida por Luis César Amadori.

Es su protagonista Fanny Navarro, secundada por Carlos Cores, Aida Luz, Eduardo Cuitiño, Antonio Herrero, Luis Medina Castro y mucho más.

Tocando Como los Angeles

Orquesta Sinfónica del Estado dirigida por Roberto Kinsky. Solistas: Pedro Di Gregorio (oboe), Santa Rosolén, Ricardo Sentis Galindo y Víctor de Narké cantó. Con la participación del coro "Lagun Onak".

POR Jorge D'URBANO

El segundo concierto del ciclo de invierno de la Orquesta Sinfónica del Estado sirvió para dar a conocer una cantata de Felipe Boero y presentar a Pedro Di Gregorio como solista en el concierto para oboe y orquesta de Benedetto Marcello. También se escuchó una encantadora suite de Rabaud sobre piezas originales de músicos ingleses del siglo XVI y la siempre apasionante visión "Matías el pintor", de Hindemith. [illegible]

MUSICA PARA MAÑANA

OPERA: "Norma", de Bellini, a las 17, en el teatro Colón. [illegible]

PIANO: Sergio Fiorentino. A las 20, en el cine Monumental. [illegible]

CANTO: [illegible]

Prosigue un Ciclo en el Cine Lorraine

El cine Lorraine prosiguiendo con el ciclo de joyas del cine universal, repondrá hoy dos películas. Se trata de "La posada maldita", inolvidable creación de Charles Laughton y Maureen O'Hara, y "Canta dulce novia" [illegible]

Linterna MAGICA

Figuras Nuevas

[illegible]

Viaje a Buenos Aires

[illegible]

HISTORIETAS ★ Cómicas y de Aventuras ★

TOM RELAMPAGO — Por Bob Schoenke

¿PARECE QUE NO ESTA CONTENTO.
¿POR QUE INVITO A TOM?
NO ME AGRADA ESTA AMISTAD, PERO EL MUCHACHO TUVO UNA PELEA PARA LIBRARLA DE UN IMPORTUNO
ALICIA, ERES LA MUCHACHA MAS LINDA QUE HE CONOCIDO EN MI VIDA
VAMOS A DAR UN PASEO A LA LUZ DE LA LUNA...

VIC FLINT — Por Dean Miller

¿HABLO CON "HOMICIDIOS"? ¿HAY NOTICIAS DEL INSPECTOR GROWL Y DE VIC FLINT?
(ESTA HABLANDO CON LA POLICIA.)
ES MUÑECA... QUERIA SABER SI DIO RESULTADO LA TRAMPA... ¡OH!
MIENTRAS.
DE ACUERDO, INSPECTOR. LO LLEVAREMOS AL DEPARTAMENTO.
VIC, ESPERE UN MOMENTO.
NO, GROWL. TENGO ALGO URGENTE QUE HACER EN EL CLUB CORONADO.

CESAR, EL CAPITAN SIN MIEDO — Por Leslie Turner

LOS RUBIES FIGURARAN DE TODOS MODOS EN LA EXPOSICION. ES MEJOR QUE LA PRENSA NO SE ENTERE DE LO OCURRIDO.
SOY EL DIRECTOR DEL HOTEL: ¿QUIEN VA A PAGAR LOS DESPERFECTOS EN LA TERRAZA?
¡LA FLAUTA! TENDRA QUE SER EL GOBIERNO. YO LO HICE EN BIEN DE LAS BUENAS RELACIONES CON LA INDIA.
¡HUM! MAL ARREGLO VA A TENER ESTE ASUNTO.
MINGO, SE ME OCURRE QUE PODRIAS HABLAR CON EL SEÑOR STEFANI.

JIM RUGGLES — Por Warren Jurrs

ESTA TORMENTA VA A DURAR TENGO QUE BUSCAR ABRIGO PARA LOS CABALLOS
¿PUEDO AYUDARTE?
AHORA NO. POR HABLAR TANTO DE AMOR LOS CABALLOS VAN A AGARRAR UNA PULMONIA

TEATROS

COLON. — Hoy a las 21.30: Segunda func. de abono noc. Mañana, a las 17: Prim. func. de abono vespertino. Bolet. de 9 a 12.30 y de 15.30 a 17.30 horas.

APOLO. 38-3938. Cía. L. Rinaldi E. Serrano Mi marido hoy duerme en casa. (l|m|14). Hoy 22.15 hs.

ARGENTINO. Rev. Marrone. Hoy 21.30: Los mist. del desnudo; 23.15: Se dió juego de desnudos (l|m|18).

ASTRAL. 35-1707. Luis Sandrini en El baile. Hoy 22.20 hs.

ATENEO. Paraguay 918. 31-2888. Cía. I. Córdoba - E. Serrador en: Campana, libre y vela. Hoy 22.15

AVENIDA. Romería en su nuevo espectáculo: Mi novia es España. Hoy 22 hs. Platea $ 15.

BOEDO. Boedo 949. 97-4493. Hoy Cía. P. Ratti-A. C. Miranda en: El vivo vive del zonzo. Hoy 22 hs.

BUENOS AIRES. 35-5680. G. Cía de baile Español Teresa y Luisillo. Prec. popul. Plat. $ 15. Hoy 22.15.

CASINO. — Exito de Rosario y sus danzas de España. Prec. populares. Plat. $ 15. Hoy 22.15 hs.

COMEDIA. Paraná 426. Revistas Hoy 21.15 y 23.15 hs: De París llegó el desnudo (p|m|18).

COMICO. Corrientes 1280. 35-3107. Lola Membrives. La cigüeña dijo ¡sí! Hoy descanso.

CORRIENTES. Ctes 3234. 62-4537. Cía. Israelita. David Licht. Hoy a las 22 hs.

EL NACIONAL. — Ctes 960. — Rev. O Bozán, Anchart, Lusiardo, Fernández, U. Martínez y Tongolele. (P|m|18).

EMPIRE. — 47-8770. H. Yrigoyen 1934. Compañía Campoy-Cibrián. En La vida en un bloc. Hoy 22.15.

E. S. DISCEPOLO. Ctes. 1659. 35-6076. El patio de la Morocha, sainete musical de C. Castillo y A. Troilo. Hoy a las 22. Plat. $ 10.

FENIX. 67-9520. Cía. Teatro Gral. San Martín en: Los mirasoles, de Sánchez Gardel. Hoy 21.45 hs.

G. SPLENDID. 44-0848. A. Lasalle y su Cía. en: Aquella mala mujer. Hoy a las 22.15 horas.

LASALLE. Rosa Rosen con gran elenco en: María Ferrari, de C. Gorostiza (l|m|14). Hoy 22 horas.

LICEO. 38-4251. Cía. Luisa Vehil en: Qué pequeño era mi mundo (l|m|15|añ.). Hoy 22.15 horas.

MAIPO. — Rev. [illegible] 21.30: Y sigue el mambo; 23.20: Estos charros son caseros. (Esp|p|m).

MARCONI. - Rivad 2330. 47-0116 P. Charmiello en: Las cosas que hay que aguantar para poderse casar. Hoy a las 22.15 horas.

N. CERVANTES. Libertad 815. — Hoy a las 22 en punto: El último perro. Gran éxito. Platea $ 10.

ODEON. Piccolo Teatro di Milano. Hoy 18 hs. 5a. vespertina abono Un caso clínico.

ODEON. Cía. Madeleine Renaud-Jean Louis Barrault. Continúa abierto el abono.

OPERA. Sonoro éxito de la Cía. Folies Bergère de París, presentando Folies de París, en 2 act. y 40 cuad. (N|a|m|18). Hoy 20 y 22.45.

PATAGONIA. Montevideo 361. — T.E. 35-2881. Cía. Iris Marga. Hoy a las 22.15 hs. (l|m|16|añ.).

POLITEAMA. Cía. P. Palitos present.: Detective, de Ziclis. Hoy descanso.

R. CASAUX. Belg. 3270. 97-2838. Los tres berretines; Los much. de antes no usaban gomina. Canta A. Vargas.

SMART. 35-2592. Cía Closas, Zini, c. H. Méndez, en: Mi familia es muy decente. Hoy 22.15. P|m|16.

VARIEDADES. 23-1303. Cía. J Gómez en: Pajueranos en Buenos Aires. Hoy 22.15 horas.

VERSAILLES. Sta. Fe 1447. 44-2799. Cía M. Ortiz. Hoy descanso.

FLORIDA Gal Güemes. Rev. Pic. 17.30, 19, 21.45 y 23.30. (N|a|m|18).

DEL PUEBLO. Diag. Norte 943 Hoy descanso.

LOS INDEPENDIENTES. S. Martín 766. 32-5922. 19 hs.: Conf de Julio A. Como, sobre O. Wilde. $ 2.

CONCIERTO

A. WAGNERIANA. Hoy 18 horas: T. Monumental Lavalle 780. Recital de canto Marian Anderson, L|v.

VARIEDADES

L. PARK. Corrientes 99. 31-1990.

G. CIRCO AGUILAS HUMANAS Rivadavia 6300. Hoy 22 hs.: Tigres, leones, elefantes, focas amaestradas, osos, camellos, jirafas.

CIRCO TOPETI. Rivadavia 6355. 66-4111. Hoy 22 hs.: Gran func. Fieras y artistas. Plat. num. $ 8.

HOLLYWOOD PARK. Av. Pte. Perón 6200. R. de Escalada. El parque de diversiones más grande que recorre Sudamérica.

SOLEIL. Ctes. 3150. 86-2307. — Cont. Hoy (P|p|m|18|años). Varietés picaresco 20 bellezas escult. en esc

SEVILLA COLMAO S. Martín 1241 32-0349. Antoñita Colomé

TRONIO. Corrientes 561. — L. Peyrano; Monicaco; Ch. Luna; A. Parrado; J. y L. Bello.

GOYESCAS Nueva empresa. Sarmiento 777. Gran elenco de estrellas

BABILONIA. Alem 1185. 31-7602. Cont. 11 a 1 hs. Para hombres solamente. Cine realista. Varieté picaresco General $ 7.—.

CINES

AMBASSADOR. Lavalle 777. 31-0700 17.25, 20.10 y 22.20: Not. y Androcles y el león. En esc. Núm. vivo.

AMERICAN. — Córdoba 1785. — 44-8494. Horas marcadas; Deshonra; Fascinación. (P|p|m|14|a).

ARIZONA. Lavalle 727. 31-8967. Estr. Exclu. Campeones de ébano. Vigilantes del desierto.

ASTOR. Corrientes 746. Hoy — 17.20, 19.50 y 22.45: Not. y Pandora. 22.15: Acto vivo.

ATENEO. Piedras 646. 33-6346. — Las tres ratas (l|m|18): Extraño caso de la mujer ases.; Tres hombres.

ATLANTIC Belgrano 1260. 38-2726 Horas marcadas: Deshonra; Plantadino; Acto vivo. (P|p|m|14|a).

AVENIDA Avda. de Mayo 675. — Notic., Vards., Dibujos, y Vida de mi vida (l|m|14). $ 1.40.

BIARRITZ. Suipacha 483. 35-0156 19.35 y 22.15. Vards. y Adorables criaturas. (P|p|m|18|a).

BROADWAY. Corrientes 1155. — 17.15, 20 y 22.45: El manto sagrado en Cinemascope. Loc. num.

CALLAO. Callao 27. 38-1888. — Ana. (l|m|14|a): Si yo fuera honesto. En busca de felicidad.

★ TEATROS — CINES — VARIEDADES ★

CAPITOL. Santa Fe 1848. 44-2379. Cont. Adorables criaturas; Amarás a mi sombra. P|p|m|18.

CATALUÑA. Ctes. 2046. 47-0662. Prisionera del castillo: La sangre llama; El cómp. de la somb. P|m|.

CECIL. Defensa 845. 33-5679. — Aventuras de don Juan; El inspector general; La pat. implacable.

CERVANTES. Belg. 1820. 38-2698. A. y C. en Venus; Puños de hierro; Frente al destino.

CINELANDIA. Ctes. 1743. 35-6100. Bailando a través del mundo; Angel desnu.; Las mil y 2 no. P|p|m.

COLISEO. B. Irigoyen 600. 38-2127 El último payador; El ladrón canta boleros; Mi vida por la tuya.

DILECTO. Córdoba 1661. 44-5885. La nave de los condenados; Mi mujer es un ángel. (P|l|m|14|a).

ELECTRIC. Lavalle 836. 35-1846. El hombre quieto; Jorge el magnífico; Vards.

GAUMONT. Rivadavia 1635. — 18.40, 22.45: Junto a mi corazón; 20.25: Mañana es otro día (l|m|14).

GLORIA Avenida de Mayo 1225. Est. Pasajero sin destino; Altar mayor; Noticiario Español.

G. FLORIDA. Florida 271. 33-6133 Junto a mi corazón; Mañana es otro día (l|m|14|añ.).

GRAN MITRE. Bmé. Mitre 1332. Malvaloca. (l|m|14|a); Un pobre diablo.

G. PALACE. Maipú 456. 31-4868. Tres historias prohibidas (p|m|16). Pres. actos vivos.

GRAN REX. 17.30, 20 y 22.50: El grito sagrado; 17 y 22.15: Sec. Var.

GUARANI. Belgrano 2160. 48-0725 El hijo del carapálida; Yo reto a la muerte; La maltratada (l|14|a).

GRAN VICTORIA. Av. Mayo 882. Pasajero sin destino. José Nieto; La nave capitana.

HINDU. Lavalle 842. 35-1114. — La calle del pecado; La orquídea. (P|l|m|18|a).

IGUAZU. Lavalle 940. 35-4431 — 20 y 22.25: Tres historias prohibidas (P|m|16). Num. varieté.

LIBERTADOR. — Corrientes 1334. 17, 19.50 y 22.10. Variedades; Dulce hechizo. Varieté.

LORRAINE. Ctes. 1551. 35-8501. La posada maldita. Ch. Laugton; Canta dulce novia. J. Mc Donald.

IDEAL. Suipacha 378. Loc. num. 17.50, 20.15 y 22.40: Vards. y En las redes del amor. K. Grayson.

LOS ANGELES Ctes. 1770. 35-3742. 18.35, 20.40 y 22.50: Adorables criaturas. (P|m|18).

LUX. — Corrientes 1372. 35-8501. Cont. Aventuras de Superman, 7o y 8o. ep., y Maderos de sangre.

LUXOR. Lavalle 669. 31-3898. — 17.50, 20.15 y 22.40: El castillo maldito. Continuado.

METROPOL. Lavalle 869. 35-1936 El hombre quieto; La venganza del lobo.

METROPOLITAN. Hoy 20 hs.: Conc. 22.30: en esc. R. Inglez-L. Gatica. 23: Notic. y Pandora.

MUNDIAL. Corrientes 959. — Hoy C. Chaplin, 3 Chif., Disney, Tom y Jerry, Pluto, Sinf. tontas, Dib.

MONUMENTAL. Lavalle 780. — 20.15 y 22.50: Not. y Sin barrera en el cielo; 22.20: Art. en esc.; 18 hs.: Conc. Wagneriana.

NORMANDIE. Lavalle 861. Num. 18.5|20.10|23.5: Somos todos inquilinos; 17.25|22.25: En esc. n|vivos.

NOVEDADES. Florida 364. Hoy. Not. Francés, Español y N. Unidas Actualidad mundial; Dib. y Vards.

OCEAN. Lavalle 739. — Hoy a las 18.45, 20.40 y 23.5: El regreso al Paraíso. 18.5 y 22.25: Act. vivo.

PARAMOUNT Lavalle 843. — Hoy Tito Gezcon: La llamada urgente; El grito de la victoria.

PARIS. — Lavalle 769. 31-2916. La nave de los condenados; (Proh. men. 14 años).

P. SPLENDID Libertad 976. 41-1324. Paralelo 38; No quiero decirte adiós; Loc. num.

PLAZA. Corrientes 939. 35-777. — Paralelo 38; No quiero decirte adiós.

PORTEÑO. Corrientes 846. Cont Not. español, francés y Warner: El diario de Jerry, Dib., Not. Arg.

PREMIER. Corrientes 1575. Hoy Num. 17.50, 20.20 y 22.50. Bs. As. en relieve: Museo de cera. (l|14|a).

PRINCESA. Suipacha 460. 35-1112 Mis seis presidiarios (l|m|14); Var. y Dib. Cont.

RADAR. Esmeralda 320. 35-1522. Cont. Notic. Español; Ronda española.

RADIO CITY. Ctes. 2067. 48-0030. Un mensaje a García; Almas en hoguera; ¿Vamos ahora?

REAL. Esmeralda 425. 31-3800.— El gato que detestaba la gente; Dos terribles caballeros; etc.

RENACIMIENTO. Lavalle 925. — 18, 20.15, 22.30: Vards., y La nave de los condenados. (P|m|14).

ROSE MARIE. — Lavalle 750. — 18.40, 20.50 y 23.10: Carne de horca. (l|m|14|a); 18 y 22.30: Núm. vivos.

ROTARY. Corrientes 565. 31-8061. Cont. Dibujos, Variedades; Doctora, tengo fiebre.

SARMIENTO Lavalle 852. 35-3336 Estreno: Yo no soy la Mata Hari, N. Marshall: Hermana S. Sulpicio.

S. LAVALLE. Lavalle 921. 35-0235 Cantando en la lluvia; La fingida cenicienta.

SUIPACHA Suipacha 442. L. num. Num. 18.35, 20.35 y 22.35. Vards.; Estr. Días de odio. (P|l|m|16|a)

TROCADERO. — Lavalle 820. — Cont. Vards., y Dulce hechizo. En esc. Viadescu y J. Lema y su ball.

UNION. Independ. 2870. 97-2565. La egoísta (l|m); La ventana (l|m); Una viudita romántica.

HOLLYWOOD. Ctes. 4255. 86-4213. Abb. y Cost. salvan al hom. invis.; Aguila del desierto; Patria nueva.

MEDRANO. Ctes. 3976. 86-3501. Horas marcadas; La aguas bajan turbias; Captura recomendada. (P|p|m|16|a). En esc. núm. vivos. L|n.

PALACIO. Rivadavia 3636. 88-1818 Adorables criaturas; Bajo el cielo de París; Casco de oro. (P|p|m).

ROCA. Rivadavia 3753. 82-1518. Pandora, J. Mason; Las 7 novias; En esc. núm. vivos.

ALMAFUERTE. Av. V. Sársfield 250. Casado y con dos suegras; Los pelig. de Paulina; La rub. y el esc.

GUEMES M. de Oca 972. 21-4072 Violetas imperiales; Sevilla de mis ensueños; Angela es así. N. vivos.

SOCIAL. — Avda. M. de Oca 1643. Hombres de combate; Sirenas negras; Ruedas de la conquista.

BELGRANO. CABILDO Cabildo 2347 73-3852. El hijo del carapálida; Yo reto a la muerte (l|m); Cap. China.

Gral. BELGRANO. Cabildo 2165. 73-7200. Muj. casadas; Nace una canción. En esc. núm. de Varieté.

Gral. PAZ Cabildo 2702. 70-1212. Paralelo 38; No quiero decirte adiós; En escena: Varieté.

PRINCIPE. Cabildo 2327. 73-2781. La mujer del cuadro. (l|16|a); Línea de fuego; Elefantes vengadores.

G. SAVOY. Cabildo 2820. 70-1500 Horas marcadas; Deshonra; La hostería del Cab. Blanco. P|l|m|14 a.

RITZ. — Cabildo 635. 73-0686. — Ana: Si yo fuese honesto; Yo quiero ser rica. (P|p|m|14|a).

EL NILO. — Boedo 1063. 97-2984. Viva Zapata; Dos contra el destino; Zorro del desierto.

CUYO. — Boedo 803. 97-6975. — Horas marcadas; Deshonra; Pocholo, Pichuca y yo. P|p|m.

LOS ANDES. — Boedo 777. 97-4233 El hijo del carapálida; Yo reto a la muerte. (l|m): Triunfo sin gloria.

FOLLIES BOEDO — Boedo 875. Locuras, tiros y mambos; Don Juan tenorio; El hincha.

S. BOEDO — Boedo 875. 97-3767. Fortín alto; El matrero; La casa de los cuervos;

MODERNO — Boedo 939. 97-4933. Fúlmine; Luchecia Borgia; Cuidado con las imitaciones.

CABALLITO, ANTARTIDA, 91-9326 39 escalones; Triunfo de S. Holmes; Pris. del Japón; Núm. vivos.

CABALLITO. Espinosa 574. 43-3472. Navidad de los pobres; Esp. en Sras., (l|14|a); La bestia d|morir.

LEZICA. Rivadavia 4622. 60-9695. Víspera de combate; El rostro y la máscara; E cantor de medianoche.

MORENO. Rivadavia 5030. 60-4303. Horas marcadas (p|m|14); Deshonra; Los Pérez García.

PELLEGRINI. Gaona 1356. 59-1605 Horas marcadas; Captura recomendada; Los Pérez Garcíia P|m|14.

1a JUNTA. Rivad. 5338. 60-3950. Ana. S. Mangano (p|m); Si yo fuese honesto; En busca de la felicid

PUEYRREDON. — Rivadavia 6871. Horas marcadas; Aguas bajan tur.; Los P. García. (P|p|m) En esc N|v.

R. INDARTE. R. Indarte 54. 66-7500. Campeones de ébano; Amores de Carmen (p|m); Dra., tengo fieb.

RIO DE LA PLATA. Parral y Gaona 66-5705. Ana (p|m|14); Si yo fuese honesto; La casa trágica.

COLEGIALES. ARGOS. F. Lacroze 3455. 54-5673. Horas marcadas; Las aguas bajan turbias; Captura recomendada. (l|m|14|a).

ATLANTICO. — A. Thomas 1391. 55-0519. Ana: Trágico destino; Delito. (P|p|m|14|añ.).

GRAN CORDOBA. Córdoba 4633. 54-4700. Ana: Sin piedad; Trágico destino. (P|m|18).

REGIO. — Córdoba 6056. 54-3350 Avent. de F y J. James, s|compl.; Reb. de la muerte; L|incendiarios.

FLORES. AVELLANEDA. Avellaneda 3671. 67-5835. Rigoberto; El viaje; La trampa. (l|14|a). Damas 0.80.

CONTINENTAL. Carabobo 945 — 63-2218. El nido de las víboras; Sangre de mi sangre; Débil es la carne. (P|p|m|18|a)

FLORES. Rivadavia 6661. 63-3701. Paralelo 38: No quiero decirte adiós; El gran robo. Noch. num.

JUPITER. Rivadavia 8838. 67-7107. El castillo invencible; Los amantes; Hora de angustia.

REX. Gral. Artigas 60. 63-1667. Avent. de Súperman, eps.; Tierras d|sangre; Huella d|renegado; etc.

S. MARTIN Rivad. 7060. 63-3363. Abbott y Cost. en Venus; Espías (l|m|14); Corazón salvaje; Vards.

S. J. DE FLORES. Rivadavia 7354. El malabarista; Misión a París; La espada de Montecristo.

SELECT. J. B. Alberdi 2941. 67-8145. Ana: Trágico destino; Basta de millones. (P|p|m|18).

VARELA. — Varela 1136. 63-0979. Mujeres casadas; La pasión desnuda; Madre Alegría.

FLORESTA. FEBO. — 67-6640. — Casado y con dos suegras; La hija del pecado; La rubia y el escorpión.

GAONA. — Gaona 3263. 59-2551. Mujeres casadas; La pasión desnuda; Cuando besa mi marido. P|l|14.

G. RIVADAVIA. Riv. 8636. 60-1356. El hijo del carapálida; Yo reto a la muerte; La maltrat. P|p| .. A|viv.

LOPE DE VEGA. L. de Vega 1744. 64-4343. Hijo de carapál.; Yo reto a la muerte (l|m); El sec|pelirro. A|v.

PALACE. Rivadavia 9654. 67-7399. Mujeres casadas; La pasión desnuda; Cinco Grandes y una chica. l|m.

LINIERS. G. LINIERS. Av. G|Paz y Riv 653-1010. Dios se lo pague; María Magdalena.

MATADEROS. G. Bs. AIRES. Av. del Trabajo 5417. 68-2525. Ana: Si yo fuese honesto; Lo llamaban Casanova. (P|p|m|14|a).

GRAN LUGANO. Murguiondo 4062 68-9157. Ana; Trágico destino; Lo llamaban Casanova. P|p|m 14.

GRAN OLIVERA. — 69-6092. Hoy Abbott y Cost. en Venus; Puños de hierro; Entre 2 amo. En esc. N|viv.

NORTE. G. NORTE. Sta. Fe 3730. El hijo del carapálida; Yo reto a la muerte (l|m); En esc. Núm. vivos.

BIJOU. Pueyrredón 965. 84-9898. La marca de fuego; La brigada secreta; El collar de la reina.

GRAND PALAIS. Santa Fe 2840. 78-4465. Violetas imper.; El pórtico de la gloria; Duende y misterio.

ODEON P. Sta. Fe 3363. 71-0687. 15 hs. $ 1.25. Cuando pasan las nubes; Un loco al volante.

P. BLANC. Sta. Fe 3085. 83-1846. 15 hs. $ 1.25. Gritos en la sierra; Fiebre de sangre.

P. BLEU. Sta. Fe 2541. 78-5865. Cont. 15 hs. $ 1.—. Not.: Dib.; Vards., Tres hijos de diablo.

P. ROYAL. Sta. Fe 2450. 83-6586. Cont. Horas marcadas; La calumniada. (P|m). En esc. Acto vivo.

VICTORIAL. Coronel Díaz 1427. La bestia debe morir; Historia de una mala mujer; E|t|vuelve a París.

ONCE. ALBA. Moreno 2967. 97-3760. Violetas imperiales; El pórtico de la gloria; De Madrid al cielo

LORIA. Rivadavia 3058. 62-1436. La tía de Carlos; El hombre de las sorpresas; A la luz de un fósf.

MAJESTIC. Pueyrredón 230 62-9636 Horas marcadas; La calumniada. P|p|m). En esc. Acto vivo.

ONCE. — Rivadavia 2856. 62-8549. Cont. Ana: Si yo fuese honesto; Caza trágica. (P|p|m|14|a).

PALERMO. ARGENTINO. S Fe 4830 71-1878. Ultima escuadrilla; Infortunado Fortunato; Mar. mod., l|14.

C. PALERMO. Serrano 2437. 71-1720 Violetas imperiales; El pórtico de la gloria; Estrella de Sierra Morena.

PARK. Santa Fe 4196. 71-3404. Horas marcadas; Las aguas bajan turbias; Pocholo, Pichuca y yo. P|m.

ROSEDAL. Serrano 2454. 72-3101. Viva Zapata; Sucedió en Berlín; Miss Broadway.

P. PATRICIOS. RIVAS. Rioja 2034. Abbott y Cost. en Venus; Puños de hierro; Serás mi marido.

PATRICIOS. Rioja 2085. 91-6968. Horas marcadas; Deshonra; Rodríguez, supernumerario.

PATERNAL. PARRAVICINI. Av. San Martín 1351. 59-6073. Día que paralizaron la tierra; L|n|e|él; Ecez

TARICCO. Av. San Martín 2377. 59-0219. Somos todos asesinos; La mano del diablo; La batalla del riel. (P|p|m|18|a).

POMPEYA. C. SAENZ. Av. Sáenz 449. Hombres de bronce; Mora Maru; El jinete solitario.

SAAVEDRA. 17 DE OCTUBRE (Barrio Pte. Perón). — Selecto y variado programa.

SUR. C. GARDEL. — Bolívar 1032. 34-7155. El expreso de Pekín; El vengador invisible; Tormentos de dudas. (P|n|a|m|14|a).

CONSTITUCION. B. Irigoyen 1414 23-0248. No quiero decirte adiós; Paralelo 38. Var. En esc.: N. vivos.

G. SUD. B. Irigoyen 1652. 23-6544 Horas marcadas (p|m): Deshonra; Plantadino. En esc. Núm. vivos.

LIMA. Lima 365. 37-3481 María Montecristo; Especialista en señoras; La maja de los cantares.

N. PALACE S. Juan 2461. 97-1723 Ana; Si yo fuese honesto; El caballero negro. (P|p|m|14|a).

PERLA. Independ. 1848. 38-7420. Sala de guardia; Lejos del cielo; El gran amor de Bequer.

SAN TELMO. Chacabuco 968. — 5 grandes y una chica; La patrulla chiflada; Esposa último modelo.

SELECT. — S. Juan 2540. 97-5908. La gitanilla; La verbena de la paloma; La Dolores. Damas $ 0.80.

SOLIS B. de Irigoyen 1433. 23-2721 Horas marcadas; Las aguas bajan turb.; Pocholo, Pichuca y yo. P|p|m.

RIVOLI. Corrientes 5322. 54-1353 Deshonra; Horas marcadas; La novia de la marina. P|p|m|14.

V. CRESPO. Corrientes 5535. 54-1177. El hijo del carapálida; Yo reto a la muerte (l|m); M|mar|inf.

V. DEVOTO DEVOTO. N. York 3934 50-1443. Cañonero de Giles; La muchachada de a bordo; Abuso de confianza. (l|14|a).

LASTRA. Fco. Beiró 4379. 50-4533. Ana: Muchos sueños por las calles; En busca de la felicidad P|p|m

NOBEL. F. Beiró 5258. 50-5825. Horas marcadas; Cap. recom; Pocholo, Pich y yo. En esc. N|vivs.

V. DEL PARQUE. G. BIJOU. Cuenca 2537. El expreso a Pekín; Mala entraña; Mil ojos tiene la noche. (P|p|m|14|a).

PARQUE. Cuenca 3256. 50-2228. — Deshonra; Horas marcadas; La novia de la marina. (P|p|m|14).

YAPEYU. Av. S. Martín 4783. 50-3700. El hijo del carapálida; Yo reto a la muerte; Vamos a div. N|viv.

SOL DE MAYO. Nazca 2335. 50-5568. Ana; Muchos sueños por las calles; Lo llam. Casanova. P|p|m.

V. URQUIZA AMERICA T. E. 51-1177. El mejor de los malos; Dos personajes fabulosos; La captura.

EDEN. Baunes 2506. 51-2135. — La espada de D'Artagnan; El buque maldito; Tarzán y la fuente mág.

GRAN BOURG. Monroe 5248. — El niño del cab. verde; Paralelo 38; No quiero decirte adiós. Nú|vivos.

9 DE JULIO Baunes 2523 51-3486 Horas marcadas; Deshonra; La danza del fuego. P|p|m|14.

P. CHAS Triunvirato 3936. 51-3057 Horas marcadas; Las aguas bajan turbias; Captura recomend. P|p|m.

SUPREMO Bucarelli 2696. 51-1600 La bestia debe morir; Celos; Navidad de los pobres; (P|m|16|a).

AVELLANEDA — CABILDO. Cabildo 833. 20-3957. La doctora Castañuelas; Naná; Humo en los ojos.

COLONIAL. Av. Mitre 141. 22-7091 Carmen la de Triana; Africa; Suspiro de España.

EL PORVENIR. Avda. Pte. Perón 1721. 22-7026. Aguilas en destierro; Carson el bandido; Secuestro fatal; El tren de los condenados.

Gral. ROCA. Av. Pte. Perón 36 22-7978. El conventillo de la paloma; Mi suegra es una fiera; Mi fortuna por un nieto; Cab. tango.

Gral. S. MARTIN. A. Eva Perón 227. 22-2231. Lo llaman pecado; La venganza de Montecristo; Vards.

MAIPU Av. Maipú 115. 22-7591. No quiero decirte adiós; La rosa blanca; Cerrado el paso.

GRAL. MITRE Av. Eva Perón 780. 22-7103. El halcón y la flecha; La intrigante; El ladrón fantasma.

MONUMENTAL. Av. Galicia 766. 20-8755. Lo llaman pecado; La venganza de Montecristo; El ejér. invis.

G. C. AVELLANEDA. Avda Eva Perón 894. 22-4377. María Magdalena; La revoltosa; M. An., La Caram.

GERLI. S. MARTIN. Lacarra 1579 22-3654. El túnel; Nacha Regules; La maja de los cantares.

SARANDI. Av. Eva Perón 2057. 22-9654. Serie completa: Vuelve el hombre murciélago. Fiebre de fuego.

BANFIELD — AMBASSADOR. T. E. 242-3150. María Magdalena; La hermana San Sulpicio; Variedades.

CIUDADELA. GRAN OESTE. Hoy: Los isleros; Paraíso robado; Besos perdidos.

CIUDAD JARDIN. HELIOS. — Nos Malaya; Me besó un bandido; Vard.

SAN MARTIN. — El rebaño de la muerte; Habían las campanas; La horda salvaje.

CASTELAR. G. CASTELAR. Bs. As. 560. 659-1227. Los que conmovieron el mar; La vida secr. de Nora.

SELECT CASTELAR. Rivad. 19853 El día que me quieras; Tango bar; Canciones de Gardel.

FLORIDA. G. RIVADAVIA. 740-6686 Stella Maris; Mala gente; El hijo de la calle.

G. NORTE. S. Martín 3055. — El enigma de otro mundo; El proscripto; El millonario y la corista.

HAEDO. G. REX. Rivadavia 16667. Cía Eduardo Rudy-Dora Ferreiro; El rinco de las furias.

L. DE ZAMORA. COLISEO — Hoy Cía. Yaya Suárez Corvo en la obra. Hoy 18.15 y 21.45.

GRAN LOMAS Av. Meeks 155 Lo llaman pecado; Novios último modelo; Variedades.

MARTINEZ. BRISTOL. Av. Sta. Fe 1851. 742-1900. Vads.; Una noche traicionera; Cant. en la lluvia.

MORON. — ACHAVAL. 659-3261. — Billetes falsos; Secuestrado; Río sangriento.

ISA. Villa Eva Perón. Morón. — Un mensaje a García; Misión peligrosa en Trieste.

OLIVOS. ATLANTIC. — Av. Maipú 2538. 741-1791. Vards.; Una noche traicionera; cantando en la lluvia.

LANUS. SARMIENTO. Av. 9 de Julio 487. 241-0444. La máscara de los Borgia; El llanero; El solitario de San Fernando.

REX. — Muerte en la arena; Víctima de su honor; Llamas de odio.

R. MEJIA Gral BELGRANO. Avda. de Mayo y Belgrano. 658-1587 — Selecto y variado programa.

SAN MARTIN. T. E. 658-3261. — El hombre quieto; La mujer poseída; Calles del peligro.

SAN ISIDRO. STELLA MARIS. 743-2009. Vards.; Cautivos del destino; Adorables criaturas.

ACASSUSO. 9 de Julio 282. 743-0330. Vards.; Una noche traicionera; Cantando en la lluvia.

CENTENARIO. Centenario 404. — Tarzán al rescate; Semana sin miércoles; Paralelo 38

PALACE. J. Marín 276. 743-6173. La muerte en un beso; Las avent. d. Súperman (1-4ep.); A|ellamas.

SAN FERNANDO — HISPANO. Hoy Una noche traicionera; Cantando en la lluvia.

TAMAGNI. — Carretera 301; Sólos los valientes.

S. JUSTO. G. S. JUSTO. Bs. Aires 3343. La gran tentación; La serpiente de cascabel; Paraíso robado.

TIGRE. DELTA. Av. Cazón 1047. — Zapatillas coloradas; La mano que aprieta; La tía de Carlitos.

V. LOPEZ. AVENIDA. Av. Maipú 365. 741-1318. Vendetta; Semana sin miércoles; Paralelo 38.

WILDE — WILDE. Las Flores 344. 207-7728. Texas 1878; El que no volvió; Bajo el signo de capricornio.

PUEYRREDON Av. E. Perón 2781 207-7284. El jorobado (o E. de Lagardere); M. Strogoff; L|miserables

Frustróse en Montevideo una Maniobra Dolosa por 1.000.000 de Pesos

Un Contrabando Valuado en 200.000 Pesos ha Secuestrado la Policía

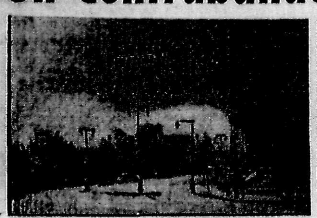

UNA EXPOSICION David F. Heynemann expone en la Galería Van Riel una muestra integrada por obras cuyo tema es el paisaje urbano y suburbano de Nueva York. El grabado muestra la tela titulada "State Island"

Detuvieron en B. Blanca a los Autores de un Crimen

BAHIA BLANCA, 15 (Télam). — Personal de la comisaría primera logró individualizar y detener a los autores del alevoso homicidio perpetrado en la persona de César Arias, argentino, de 28 años, casado, agente de la Guardia de Seguridad de Caballería.

◆ **Insólita agresión**

Anoche, según se pudo establecer, el agente nombrado se hallaba en el bar de la calle Brickman esquina 25 de Mayo, propiedad de Domingo Cataban. Ocupaba una silla de espaldas a la puerta de acceso al establecimiento, por la que, en un momento dado, hicieron entrada tres sujetos que sin mediar palabra agredieron a Farías. En esas circunstancias sonaron varios disparos de armas de fuego, viéndose caer al agredido que murió de manera casi instantánea, estableciéndose poco más tarde que el cádaver presentaba dos heridas de bala, una en la nuca y la otra en el pecho.

◆ **El autor**

Orientadas las investigaciones, se logró aprehender a los autores de la agresión: Emilio Mariano, Angel Mariano y Juan Carlos Ayala, de los cuales, el primero es el autor material de la muerte de Farías. Emilio Mariano es un sujeto de pésimos antecedentes, con un frondoso prontuario policial y numerosas condenas, entre ellas, una por homicidio en la persona de su propia madre.

Atacan a un sereno dos Desconocidos

Mientras efectuaba ayer, a las 21.30, su recorrida por el lugar el sereno Juan Alberto González, argentino de 53 años de edad, casado, con domicilio en Herrera 354, fué interceptado al pasar por la intersección de las calles Amancio Alcorta y Balgorria, por dos desconocidos quienes lo atacaron con una cachiporra, despojándolo de una billetera conteniendo la suma de 130 pesos, luego de lo cual se dieron a la fuga.

Auxilian Frente a Carmelo a un Barco Argentino

CARMELO, 14 (AL). — Elementos de la Prefectura local realizaron el salvamento de los tripulantes de una embarcación argentina que había encallado en las restingas de piedra de la isla "Dos Hermanas", en el Río de la Plata, frente a esta ciudad.

◆ **El auxilio**

Funcionarios de la Prefectura a cargo del ayudante Machado, utilizando el buque a motor "La Rubia", comandado por Lorenzo Da Rosa, procedieron al salvamento de la chata argentina "H-H-4", que sufriera un percance en dicha situación. La chata procedía del puerto entrerriano de Colón y se dirigía a Buenos Aires con un cargamento de piedras. Al encallar en el citado lugar la embarcación se partió en dos, como consecuencia de la fuerte marejada reinante. El buque uruguayo pudo cumplir con éxito el salvataje de la tripulación, que fué desembarcada sin novedad en el puerto local.

Lo Atacan con una Varilla de Hierro

Por cuestiones del momento Ignacio Caldas Díaz, español, de 28 años de edad, soltero, comerciante, con más de dos años de residencia en el país y domiciliado en Almafuerte 128, atacó armado con una varilla de hierro a Juan Roque Corzo, argentino, de 30 años, de profesión jornalero, casado, domiciliado en C. M. Ramírez 1445, infiriéndole heridas en el cuero cabelludo que fueron curadas en el Policlínico Penna.

Los Autores Venían Desde Mendoza en un Taxímetro

CUATRO personas que recibieron una importante partida de mercaderías de contrabando en la ciudad de Mendoza, emprendieron viaje a esta Capital con el fin de "colocarlas". La policía de esa provincia tuvo conocimiento del contrabando, mas cuando fué a detener el coche, éste ya había partido. Informaron entonces a la Policía Federal, que en el taxi número 1857, chapa mendocina, marca Mercury, color azul celeste, se dirigía a Buenos Aires.

◆ **La detención**

No fué, por tanto, difícil que ayer por la tarde, en la esquina de Santa Fe y Azcuénaga, al advertir el coche, el agente de facción le diera voz de alto y detuviera a los ocupantes del Mercury en cuestión.

Estos resultaron ser Guillermo Antonio López, comerciante domiciliado en San Miguel 1208, Mendoza; su hermano Héctor Antero López, mecánico que vive en Jujuy 394 y Hermes Augusto Picault, empleado, de Guaymallén, Mendoza.

Posteriormente, en el hotel de Rodríguez Peña 220, fué detenido Atilio Piñeiro, electrotécnico. Tanto en este hotel como en el domicilio ocasional de los anteriores, se secuestraron hilos de coser extranjeros y repuestos para autos de diversas marcas y último modelo por un valor aproximado de 200 mil pesos.

Hurta $ 1.500 de un Departamento

En la comisaría 20ª Héctor Vanconcelos, argentino, de 35 años de edad, empleado, domiciliado en Garay 2705, departamento B, denunció que Agustina Rosa Martínez, argentina, de 21 años, soltera, que realizaba tareas domésticas a sus órdenes, le sustrajo del interior de una cómoda la cantidad de 1500 pesos y efectos personales por un total de 1800 pesos. Las autoridades procedieron a la detención de la nombrada Martínez, pudiéndose rescatar lo hurtado.

Comunicación de la P. Económica de la Provincia

EVA PERON (Bs. As.), 15 (De nuestra agencia). — La Dirección de Policía Económica de la Provincia, recuerda a los comerciantes mayoristas y minoristas que deben dar cumplimiento a la resolución del Ministerio de Industria y Comercio de la Nación, por la cual se dispone que los productos adquiridos para la venta al público a precios inferiores a los establecidos oficialmente y especificados en las listas de precios máximos, deberán ser vendidos cargando sobre ese valor, el margen de ganancia admitido por las disposiciones vigentes.

◆ **Margen de utilidad**

Entiéndese por margen de utilidad, la diferencia existente entre los importes autorizados a cobrar en las respectivas etapas de comercialización y por cada uno de los precios, y el real resultante de efectuar sobre el precio de adquisición los descuentos o bonificaciones sean en dinero, especies o de otra naturaleza.

Los comerciantes deben en todos los casos colocar las listas de precios máximos y cuando se trate de productos, por lo fijados, tienen también que colocar carteles indicadores en lugar bien visible.

Cualquier aclaración debe solicitarse en las Unidades Regionales, comisarías, subcomisarías u otra dependencia policial de la jurisdicción respectiva.

INAUGURA LA A.D.E.A. SU BIBLIOTECA ANTARTIDA

Como acto de adhesión al Día del Libro y expresión de la Semana de las Malvinas, la Asociación de Escritores Argentinos llevará a cabo, el miércoles 16, una reunión en su local de Corrientes 518, inaugurando la Biblioteca Antártida y Malvinas Argentinas.

Se Hundió en Aguas de Brasil un Yate Argentino

RIO DE JANEIRO, 15 (AFP). — Las autoridades navales brasileñas fueron informadas que el yate argentino "Aloha", chocó con una embarcación brasileña y zozobró en el puerto de Italjai, en el estado de Santa Catalina el 9 de este mes.

◆ **Sus tripulantes**

N. de R. — Según informaciones que hemos recogido, los dos únicos tripulantes del "Aloha", embarcación a vela y motor de 11 metros de eslora, son el señor Mario Cáceres y su esposa, Angela Martínez de Cáceres.

Los nombrados, que son socios del Yacht Club de Olivos, zarparon del puerto de Buenos Aires en los primeros días de febrero, en viaje de placer.

Un Estafador Pintoresco fué Condenado en Holanda

MAESTRICHT, Holanda, 15 (AU). — Robert Lombert, sastre holandés de 31 años, que organizaba éxodos en masa a Sudáfrica, huyendo de una presunta invasión rusa, ha sido condenado a dos años y medio de cárcel por fraude.

El fiscal explicó que Lombert alegaba ser presidente de una sociedad secreta internacional denominada "Consejo Diplomático Consular", entre cuyos miembros figuraban sir Winston Churchill, "Lord Nottingham" y el presidente del Banco Internacional.

Se acusa al procesado de haber persuadido a sus amigos de que ellos podían huir de la inminente invasión rusa con sólo vender todos sus bienes, invertir el producido en la "Tesorería del Consejo", y luego embarcarse con él con rumbo a Sudáfrica. Harían el viaje en un suntuoso yate Presidente Robert, que según él había pertenecido antes a la familia real británica.

En 1951 emprendió un crucero a bordo de dicha embarcación, llevando 18 pasajeros y provisto de abundante existencia de coñac, cigarrillos y otros artículos de lujo. El era la autoridad suprema a bordo, y impuso rígidas reglas de etiqueta y emitía papel moneda ilustrado con su propia efigie. El barco hizo el viaje, pero jamás se acercó a Sud Africa.

Ofrecerán Nuevos Actos Culturales

CONTINUANDO con la difusión de actos artísticos y culturales, la Dirección General de Cultura del Ministerio de Educación de la Nación ofrecerá al público nuevos espectáculos.

Entre ellos, hoy, a las 18, en el salón de actos Presidente Perón, de la Caja Nacional de Ahorro Postal, Solís 119, la concertista Ana ... tendrá a su cargo un recital de piano cuyo programa integran obras de Bach, Poulenc, Chopin, Aguirre, Williams y Taurielo.

◆ **Ciclo de música coral**

Asimismo, tendrá efecto hoy, a las 18,30 en la sala del teatro Smart, la cuarta sesión de música coral organizada por la mencionada repartición. En la oportunidad, el coro de la Dirección de Ciegos bajo la dirección del maestro Carlos E. Larrimbe, interpretará obras de alta jerarquía artística.

FRACTUROSE EL CRANEO BAJANDO DE UN TRANVIA

Al pretender descender de un tranvía de la línea 47 en el que viajaba, María Morendo de Sánchez, italiana, de 67 años de edad, viuda, domiciliada en Valle 1467, cayó al pavimento a consecuencia de lo cual sufrió la fractura del cráneo, lo que motivó su inmediata internación en el policlínico Francés.

Fué Aclarado el Asalto del que Fué Víctima una Anciana

BAHIA BLANCA, 15 (Télam).—Personal de la brigada de Investigaciones logró aclarar los obscuros entretelones del atraco cometido el 6 del corriente, a las 8 horas, en la casa de la calle Vieytes 1570, de esta ciudad, y de que resultó víctima la señora Ignacia Zubergaray, septuagenaria y semiparalítica, la que fué bárbaramente golpeada y luego despojada de 36.500 pesos. Resultaron autores del hecho Miguel Cavallaro, argentino, de 25 años, casado; Julio Nicolás Peralta, también argentino, de 22 años, soltero, y Julio González, de la misma edad, nacionalidad y estado civil del anterior. A los nombrados les fueron secuestrados 25.000 pesos en efectivo y ropas y enseres de que también despojaron a la anciana Zubergaray, por valor de 5000 pesos. Confesos, manifestaron que el resto del dinero lo gastaron en francachelas.

PROVEEDURIA DE SALTA. — Un aspecto de la proveeduría que la Dirección de Obra Social, del Ministerio de Educación de la Nación, inauguró recientemente en la ciudad de Salta y que funciona en la calle Mitre 777

Inauguró el Ministerio de Educación 6 Proveedurías

LA obra social del Ministerio de Educación de la Nación ha inaugurado ya en seis provincias sendas proveedurías, y el mes próximo se habilitarán otras cinco que, como se sabe, expenderán a precios económicos y muy por debajo de los habituales de venta al pblico toda índole de artículos, especialmente los de primera necesidad, cumpliendo así una función de singular beneficio social para los servidores de dicho departamento de Estado.

◆ **Las proveedurías**

En efecto, en prosecución de esta extraordinaria obra, fueron habilitadas las siguientes proveedurías, que funcionan en la calle Santa Cruz 750, Córdoba; Mitre 777, Salta; Ramírez Velazco, Jujuy; Tres de Febrero 76, Posadas; Rawson 825, San Juan; y Sáenz Peña 248, Santiago del Estero. A estos establecimientos se agregarán, el mes próximo, los de Formosa, Resistencia, en la provincia Presidente Perón; Catamarca, La Rioja y Tucumán.

La secretaría de Estado citada, que es la que mayor número de personal cuenta bajo su dependencia, en todos los rincones del amplio territorio patrio, procura, con la instalación de estas proveedurías, cumplir una función de singular beneficio social para el vasto sector de la población que agrupa.

Dos Asambleas de los Agrarios

GENERAL PICO, 15 (Télam). — Problemas de trascendencia habrá de tratar la asamblea general de la sección local de la Federación Agraria Argentina citada para el 20 del corriente.

◆ **El temario**

El temario a debatir consta de siete importantes puntos y habrá de asistir el director secretario de la Federación Agraria Argentina, Sr. Antonio Di Rocco.

También la sección local de la F. A. R. de Junín, llevará a cabo una importante asamblea comarcal el próximo 20 de julio.

Hacia la Recuperación del Pugilismo Amateur

Será Establecida la Licencia Unica Para Todos los Boxeadores del País

LOS tres grandes compromisos venideros —Latinoamericano en Brasil, este año; Panamericano en México para el 55 y Olimpíada en Australia para el 56— reavivan el interés y el apremio por solucionar el problema del pugilismo amateur. Sabido es que la negligencia o la imperfección en el control de los jóvenes boxeadores ha echado por tierra con buena parte de nuestra excelente materia prima, al punto de hacer tambalear el prestigio de los puños argentinos, tan sólido y de tantos años de cimentación. Por suerte, entonces, el camino de la recuperación está a punto de ser realidad con la implantación de la licencia única, verdadero quid de la cuestión, aspiración largamente acariciada, pues con ella se evitará el candente dilema de que los púgiles lleguen "deshechos" a los primeros planos.

En la Asociación

Gestores de esta plausible iniciativa, los dirigentes de la Asociación Argentina de Box trabajan en ella sin desmayo, confiando que se concretará de un momento a otro.

Así lo manifiesta el vicepresidente en ejercicio de la presidencia, señor Eduardo D'Agostino:

—Pronto tal vez dentro de un par de meses, será establecida la licencia única, debiendo ajustarse a ella todo aquel que aspire a subir a un ring en cualquier rincón de la patria...

Informamos al grueso de los lectores que hasta en Norteamérica existe este gran problema, pues los permisos son concedidos por los diversos Estados, creándose las confusiones imaginables. En nuestro país tenemos el ejemplo de que los púgiles con licencia de la Dirección Municipal del Deporte están fuera de jurisdicción pasando los límites de la Capital Federal. Así se dió, entre otros, el reciente caso del boxeador Oscar Sostaita, al que por prescripción médica prohibiósele combatir en la capital, y apareció en rings bonaerenses, donde, por fortuna, también se le eliminó de la lista de aptos.

—Con la licencia única —prosigue D'Agostino—, los boxeadores tendrán un documento, algo así como una libreta de trabajo, donde tendrá que establecerse la fecha y lugar de actuación.

EN LA ASOCIACION DE BOX. — El secretario de la entidad madre del pugilismo amateur, señor Juan Carreró, echa un vistazo a los trofeos, en compañía de los vocales, señores Enrique Costa y Arturo Fernández, y del secretario rentado, señor Héctor Marasco. En la Asociación se trabaja de firme por la implantación de la licencia única para los boxeadores del país

Dos peleas por mes

Tercia en la conversación el secretario de la Asociación, señor Juan Carreró, que agrega:

—En esa forma se cumplirá estrictamente la obligación de solamente dos combates por mes, vale decir que entre pelea y pelea debe existir un plazo de doce días. Cuando el boxeador pierda por knock out, tiene la obligación de ser revisado por el médico dentro de las 48 horas de la derrota. Todo esto tiene que constar en la ficha individual que llevamos en la Asociación...

El plantel nacional

—¿Será éste el primer paso hacia el plantel nacional?

—Indudablemente —responde el vicepresidente—. Si aspiramos a que los muchachos que comienzan a practicar boxeo lo hagan con la garantía de saberse físicamente controlados, es deseo, y será realidad, la formación del plantel nacional...

—En base a los campeones y los subcampeones...

—En base a ellos, sí; y probablemente se concrete en la selección que se realizará después del "Guantes de oro", con miras al campeonato latinoamericano a realizarse en San Pablo en el mes de noviembre.

El boxeo argentino debe volver por sus fueros y haremos todo lo humanamente posible para que así sea. Los integrantes del plantel serán controlados en todo sentido: sus peleas, la vida privada, sus problemas. En fin, la larga serie de detalles que tanto pesan en el deporte, sobre todo tratándose del pugilismo.

EN POS DE NUEVOS LAURELES. — En un avión de Aerolíneas Argentinas partió esta mañana rumbo a Europa la delegación deportiva del Club Comunicaciones, integrada por nadadores, especialistas en saltos ornamentales, el ballet acuático de la institución y un equipo de waterpolo

Partió Para Europa una Delegación de Nadadores

A bordo de un avión de Aerolíneas Argentinas partió esta mañana, con destino a Europa, la embajada deportiva del Club Ministerio de Comunicaciones, constituida por nadadores, especialistas en saltos ornamentales, los integrantes del equipo de waterpolo y del ballet acuático de la institución.

La delegación

La delegación, cuyo viaje cuenta con los auspicios de la Federación Argentina de Natación y de la Confederación Argentina de Deportes, es presidida por el arquitecto Aristóbulo J. Martínez, viajando como entrenadores, los señores: Santiago Gentile y Amílcar Giudici.

Destacados valores

En cuanto a los deportistas que la integran, figuran entre ellos calificados elementos de nuestro medio tales como Jorge Vogt, Oscar Krámer y Ana María Schultz, campeones sudamericanos, título que también ostenta el conjunto de waterpolo y Vanna Rocco; Gisela Duhom, Eugenio Oberndorfer, Susana Sánchez, Eva Portela, Haydée H. de Modesto, Syder Guiscardo, Héctor Caporali y Guillermo Wolff, quienes poseen títulos de campeones argentinos en distintas distancias y especialidades.

Extenso programa

Durante su jira, los representantes del Club Ministerio de Comunicaciones, quienes fueron despedidos por el presidente de la institución, Sr. Pedro Gagliardo, participarán en diversas competencias internacionales en las principales ciudades de Alemania, Austria, Italia y Francia.

Fijan Normas para Cierta Producción

Ante la iniciación del nuevo ciclo industrial alcoholero, la Dirección Nacional de Abastecimiento del Ministerio de Industria y Comercio ha dispuesto actualizar el régimen correspondiente, fijándose normas que regirán la producción y abastecimiento de melazas y alcoholes.

A tal fin se dispuso que las destilerías deberán destinar provisoriamente a la desnaturalización, a ochenta y ocho grados de alcohol de quemar de sus existencias actuales o de su nueva producción, un volumen que represente como mínimo el 50 por ciento de la producción total de dichos establecimientos.

Asimismo se determina que las destilerías que no hubiesen producido en 1952-53, deberán destinar a los mismos fines igual porcentaje de la producción total que realicen. Se determina en la nota que los mencionados establecimientos deberán enviar a la citada Dirección, Avda. Roque Sáenz Peña 680, una declaración jurada en formulario especial.

MONTEVIDEO

1	$	50.000	21336
2	„	5.000	9623
3	„	2.000	14842
4	„	1.000	10290
5	„	1.000	24043

Sin Dinero Querían Ser Dueños de una Empresa

MONTEVIDEO, 15 (AL).—La policía puso al descubierto una importante maniobra dolosa que pretendieron consumar por un millón de pesos Armando Giacometti Gómez, Orestes Charlone y el escribano José Millán Cotelo.

◆ **La "operación"**

El primero usando de intermediario a Charlone, logró interesar a una empresa textil a fin de que ésta vendiera una alta cantidad de acciones que darían a Giacometti prácticamente la dirección del negocio.

El 2 de este mes, Armando Giacometti suscribió con representantes de la empresa textil el documento de compra de acciones por valor de un millón de pesos, operación que estaba garantizada —por lo menos así se creyó en un principio—, por 200.000 pesos en efectivo, cuya escritura pública fué realizada por el escribano José M. Cotelo. Dos días después, las autoridades de la empresa entraron en sospechas que el tiempo fué concretando. La firma denunciante con motivo de lo actuado por Giacometti el día 2, había adoptado disposiciones a fin de realizar el inventario y balance general que iban a servir de base para dar el control general al comprador o sea al presunto millonario.

◆ **Maniobra dolosa**

Sin embargo, el gerente de la empresa en determinado momento acompañó a Giacometti hasta su residencia en Cerro Grande extrañándose cuando se encontró frente a una modesta finca que servía de morada al que se tildaba potentado. Giacometti no perdió la serenidad y habría explicado que era persona de costumbres sencillas. Asimismo se comprobó luego que el Banco había rechazado un cheque de Giacometti por falta de fondos. Hecha la denuncia ante el juez de instrucción, Dr. Juan Narlo, este procedió al interrogatorio de los nombrados, trascendiendo que el escribano Cotelo expresó haber hecho la escritura sin recibir los 200.000 pesos que certificaba la misma y que él y Charlone estaban enterados de la falsedad del comprador Giacometti, quien a su vez habría admitido que pensaba recompensar a sus cómplices con una participación de 50.000 pesos a Charlone y 100.000 pesos al escribano.

Prosiguiendo con las tareas judiciales, el comisario de investigaciones y personal subalterno, procedieron a la detenció de los nombrados, remitiéndolos a la cárcel.

La empresa no alcanzó a verse perjudicada en absoluto en lo que se refiere a la parte económica.

SE ACORDO TARDE. —El ex gobernador de Nueva Jersey, Harold G. Hoffman, miembro de la Sociedad para la Individualización de Cuatreros y Recuperación de Caballos Perdidos, confesó a su hija Ada, antes de morir, que había sustraído 300.000 dólares del South Amboy Trust Co., institución bancaria que presidía.

Muere Confesando un Robo un ex Gobernador

TRENTON, Nueva Jersey, 15 (INS).—El gobernador del Estado de Nueva Jersey, Robert B. Meyner, anunció hoy que el ex gobernador Harold G. Hoffman, antes de morir el reciente 4 de junio, confesó a su hija, Mrs. Ada Leonard, que había sustraído 300.000 dólares del South Amboy Trust Co., institución bancaria de la que era presidente, que fueron tomados de cuentas inactivas de la compañía. Hoffman era el gobernador del Estado cuando ocurrió el trágico secuestro del hijo de Charles Lindbergh, y durante el proceso y ejecución del señalado como autor del crimen. La hija del fallecido ex gobernador anunció que hará la debida restitución del dinero.

◆ **Doble personalidad**

N. de R. — No fué frente al sacerdote, que no sabemos si estuvo junto al lecho del moribundo, sino ante su hija, que Harold G. Hoffman confesó su delito. Nada lo movía a hacerlo. Si hasta el instante de fallecer no se habían descubierto sus substracciones al banco de que era presidente, no era quizá presumible que se descubrieran en el futuro. Hoffman había operado con sutileza, moviendo las cuentas inactivas. En su calidad de presidente de la institución podía saber muy bien cuál cuenta estaba controlada por su propietario y cuáles no. Los riesgos de su delito no eran muchos. Del que menos se podía sospechar era de él mismo, por lo encumbrado y espectacular de su cargo. No obstante, su mano artera iba extrayendo un dinero que no le pertenecía. Un señor cuya honorabilidad no admitía dudas se convertía, en ciertos momentos, en un delincuente que falsificaba cheques. Se ha dado así en la vida el caso del doctor Jeckill and Mr. Hyde. Hoffman tenía una doble y siniestra personalidad.

Pero hay algo, misterioso y muy sutil, con lo que no cuentan los hombres como Hoffman. Ese algo es la conciencia. Más que los sobresaltos en que debió vivir mientras delinquía, más que el peligro posible a cada instante de ser descubierto, la conciencia acusadora debió torturar a Mr. Hoffman, el Dr. Jeckill, revelado contra Mr. Hyde, triunfó en el instante final.

Lo curioso del caso es que este hombre deja a sus herederos, a su hija en este caso, el pesado fardo de purgar su delito. Una purga que no es solamente la restitución del dinero, sino la vergüenza y el oprobio de ver caer en el desprestigio su apellido, que creyeron honorable.

Por otra parte, el hecho de que Hoffman haya sido gobernador durante el proceso incoado al carpintero Hauptman, por la muerte de baby Lindberg, agrega una duda más a ese proceso de suyo dudoso. Hauptman murió en la silla eléctrica gritando su inocencia, Hoffman muere en la cama proclamando su robo.

Comprarán Manuscritos de Gabriel D'Annunzio en 25.000.000 de Liras

GARDONE RIVIERA, 15 (ANSA).—Durante la última reunión del consejo de la Fundación del Vittoriale degli Italiani, realizada bajo la presidencia de Eucardio Momigliano, se decidió adquirir a un museo literario de Paris varios manuscritos de Gabriel D'Annunzio. Se trata de algunas obras escritas por el poeta en sus años juveniles, tales como "Carducci" y "El Martirio de San Sebastián". Para esta importante adquisición será necesaria la suma aproximada de 25 millones de liras. La mencionada fundación ha iniciado ya los trámites ante una institución de crédito, solicitando un préstamo por esa suma.

◆ **Casi "barato"**

N. de R. — Considerando el valor actual de la lira, y más que eso la fastuosidad con que el autor de "Il fuoco" derrochó su vida, en el lujo, en sus amores y en la guerra, la noticia de la adquisición de manuscritos suyos en 25 millones de liras no ha de haber complacido del todo a sus cenizas. D'Annunzio, que compraba corbatas por gruesas, y preguntaba a veces: "No tiene algo parecido a esto, pero más caro?"; D'Annunzio, que escribió el guión de la famosa película "Cabiria" para pagar el alimento de su jauría de lebreles, hubiese llorado de vergüenza ante esta noticia. ¡Pagar por sus manuscritos el mismo precio que por otros de Leonardo! Todo un dumping...

◆ **Recuerdos valiosos**

Con esta compra, el grupo que se viene ocupando de reunir todos los recuerdos del poeta en una de sus casas, completa gran parte de lo que se conocía al respecto. Como se sabe, el Vittoriale, como la vieja Capponcina, son visitados diariamente por centenares de personas, no solamente turistas. Allí irá a parar casi todo lo que sea papeles, retratos, autógrafos, junto a los restos de los caídos en Fiume, y el epitafio que reza casi sencillamente: "Soy Gabriel, el que se dió en ofrenda a los Dioses".

LUJO POSTUMO. — Algunos manuscritos de Gabriel D'Annunzio serán adquiridos, en Paris, por la fundación del Vittoriale, para reunirlos con otros recuerdos del poeta de "I Laudi", en la suma de 25 millones de liras, verdadero lujo póstumo del supremo derrochador

VISITA DE UN INDUSTRIAL. — El Sr. Theodore Weicker Jr., presidente de Mathieson Chemical Corp. de Overseas, poco después de su arribo a nuestro país, después de visitar la ciudad de San Pablo, Brasil, en ocasión de inaugurarse allí la gran planta de penicilina, instalada por Squibb.

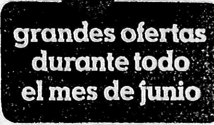

Vinos y Sidras se deben Declarar en el Corriente Mes

Ante la necesidad de que se [illegible] existencias de vinos y sidras [illegible] fabricantes, importadores o mayoristas, [illegible] restaurantes, hoteles, [illegible] declaradas [illegible] durante el año en curso, la Dirección General Impositiva [illegible] a los mencionados comerciantes que a partir del 1º de julio próximo toda existencia de los referidos productos que no hubiera sido estampillada o declarada ante esa repartición, se considerará fraudulenta y que sus poseedores se harán pasibles de las penalidades previstas para el caso.

Las declaraciones respectivas podrán presentarse en el formulario [illegible] en la Oficina de Valores, [illegible] Ministerio de Hacienda, o en Mesa de Entradas de Yavabueno 40 en la Capital Federal, en las agencias de la zona suburbana y en las Delegaciones y Distritos del Interior.

RENOVO AUTORIDADES UN GRUPO NATIVISTA

En la Unidad Básica Cultural "Eva Perón", Diagonal Norte 570 realizóse la asamblea de la Agrupación Nativista y Tradicionalista Argentina (A. N. T. A.) a los efectos de renovar su comisión directiva.

La misma, previa la correspondiente votación, quedó integrada así: Presidente: [illegible]; vicepresidente: Angelina Vélez; secretario general: Marcos Manuel López; prosecretario: José Antonio Paz; secretario de actas: Jorge Bouquet; tesorero: Antonio Termo; protesorero: [illegible]; vocales: [illegible] Margarita [illegible], Romulo Martínez Zelaya, [illegible] ("Schulco"), Rosario Ferradas Campos, Hilda Rufino (La Curencia); suplentes: Angeles del Castillo, Adolfo Abajos, René Ruiz, Alberto Ocampo, Marcelo Abajos; revisores de cuentas: Segundo Gennero; asesores: José Ramón Luna y Manuel López Delgado.

Asimismo, la asamblea designó socios honorarios de la institución al diputado nacional doctor Oscar Albrieu y al señor Andrés Chazarreta.

A la Comuna de Catamarca le Cedieron Tierras

CATAMARCA, 15 (Télam). — Realizó el gobierno de la provincia una cesión de terrenos a la comuna local, a los efectos de que proceda a su distribución entre los pobladores para la explotación o para vivienda.

Establécese en el respectivo decreto que la transmisión de dominio a título gratuito a los particulares, se ajustará a las normas siguientes: a) el solicitante deberá acreditar ante el poder público que carece de bienes raíces, ser argentino o naturalizado, casado y tener por lo menos un hijo y observar buena conducta; b) toda adjudicación de terreno que se haga a título gratuito tendrá la condición resolutiva de que si al término de dos años de su donación no se hicieran mejoras, la tierra retrovertirá al patrimonio municipal, sin derecho para su anterior adjudicatario. El plazo se contará a partir de la fecha de la adjudicación del terreno; c) la tierra que hubiera sido adquirida en esta forma no podrá ser enajenada por el término de cinco años a contar desde su escrituración.

Para la trasmisión a título oneroso se han establecido las siguientes cláusulas: a) no podrán adquirirlas los propietarios de predios edificados en la ciudad de Catamarca; b) sólo se podrá vender un lote a cada persona mayor de edad. Tampoco podrá enajenar el cónyuge de aquel a quien ya se le hubiera donado o vendido un lote municipal o fuera propietario de una vivienda.

PERIODISMO

"El Recorrido"

Un año de vida, al servicio de la doctrina nacional, cumple la revista "El Recorrido", órgano de la Sociedad de Distribuidores de Diarios, Revistas y Afines. El número de mayo, correspondiente a ese aniversario, trae en su portada, como símbolo de la ayuda social, a la abanderada de la Fundación Eva Perón.

El interesante material de "El Recorrido" comprende los siguientes trabajos: "Piquetero no es lo mismo que Recorrido", por Andrés B. Taboada; "Una jornada del pueblo"; "La palabra de la CGT"; "El juramento del almirante Teisaire"; "¿Qué opina la distribución?"; "La industria del papel en el país"; "Una moderna usina para el bienestar de la población"; "Los convenios son un ejemplo sindical"; "Los distribuidores ganaron un amigo con Tomás Ducuing"; "Vida de los sindicatos" y otros importantes artículos, presentados con agilidad y buen gusto.

MINISTERIO DE TRABAJO Y PREVISION

Boletín Informativo de la Dirección Nacional del Servicio de Empleo: Paseo Colón 1275

OFERTAS Y DEMANDAS DE TRABAJOS DISPONIBLES el día 15 de junio de 1954, en la Dirección del Servicio Público de Ocupación

DEMANDAS EXISTENTES

Automotores. — Bobinador, [illegible] chapistas, 8; electricista, 1; mecánico de autos, 1; pintores duco, 1; tapiceros automotor, 2.

Calzado. — Armador aparados de señoras, 2; cortador, 1; cortador suela máq. automática, 1; aparadora [illegible] señora, ½ of., 1; taquero Luis XV, 1.

Comercio y oficinas. — Cadetes, [illegible] corredores, 2; empleado [illegible] alemán, 1; informantes, [illegible] 2.

Construcciones. — [illegible]

[illegible] de 22 a 35 años de edad, 2; herramentistas, 1; [illegible] máq. [illegible] 1; [illegible] pomplona [illegible] de 22 a 35 años [illegible] 1; [illegible] 2, 1 [illegible]

Ministerio de Defensa Nacional. — Ajustadores de banco, 3; [illegible] 2; [illegible] 1; [illegible] 1.

Ministerio de Justicia e I. Pública. Penitenciaría Nacional. — [illegible] 2; [illegible] de calzado, 1; [illegible] 1.

[illegible] Técnico especializado de [illegible] para reparaciones y construcciones de [illegible] de madera [illegible]. Obreros pedidos para [illegible] [illegible]

CRUCIGRAMA

HORIZONTALES [illegible]

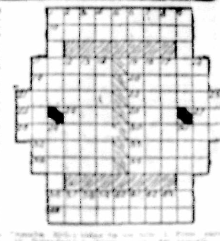

CICUTA — Por Jorge Palacio

AL PUBLICO

[illegible]

La Administración

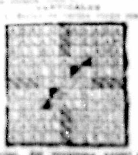

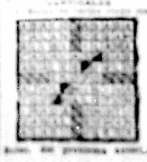

PIALANDO ESTRELLAS ★ Por BAQUEANO

Respuestas:
81-Guíese por sus intuiciones.
82-El amor debe triunfar.
83-Proyecte para el futuro.
84-Conquiste nuevas amistades.
85-Está muy cerca lo que sueña.
86-Confórmese por ahora.
87-Recibirá buenas noticias.
88-Destierre lo "posible".
89-Ideal para una gran empresa.
100-No tema ser comunica[illegible]
101-Hallará la solución a su problema.
102-Sus emociones pueden traicionarlo.

PARA MAÑANA — Sume el número del margen con el que le corresponde de acuerdo con su fecha de nacimiento. Busque la respuesta. Esa será su suerte para mañana y su número propicio.

CAPRICORNIO · SAGITARIO · ESCORPIO · LIBRA · VIRGO · LEO · CANCER · GEMINIS · TAURO · ARIES · PISCIS · ACUARIO
1 · 2 · 3 · 4 · 5 · 6 · 7 · 8 · 9 · 10 · 11 · 12

90

Los nacidos hoy, poseerán un gran talento inventivo. Podrán triunfar en la electrotécnica.

Fué Llamativamente Pobre la Ratificación del Clásico Enseña Patria

Cuatro Aspirantes Para una Piñata de $ 90.000

CUANDO se piensa que el clásico Enseña Patria del domingo próximo en Palermo tiene 90.000 pesos de premio al ganador, resulta un tanto sorpresivo ver que únicamente se registraron cuatro ratificaciones. Solamente Tanteo, Mangangá, Profundo y Romantic aspiran a esta prueba, cuya distancia y condiciones muestran un horizonte susceptible de ser aprovechado por varios otros caballos en entrenamiento. Sobre todo, por cuanto no vivimos tiempos de fenómenos y no figura en la menguada lista ninguno de esos ejemplares tipo Yatasto, que causan el vacío por sola acción de presencia.

Pero en fin: las carreras son como las lentejas del veterano cuplé. Se toman o se dejan. Obligaciones profesionales nos obligan a echarnos a pecho el clásico dominical, aun cuando lamentemos profundamente que todos los prodigios técnicos del periodismo deban emplearse en tan diminuto objetivo. En otros términos: vamos a gastar un poco de pólvora en chimangos.

B. J. CALLEJAS

Mangangá siguió bien

Desde ya, se perfila este pensionista de Bernardo J. Callejas como serio aspirante a la victoria. No actúa desde el 2 de mayo, fecha en que reprisó ganando el Gran Premio San Isidro por ventaja mínima sobre Sidérea, y por mayor margen sobre Viviani, Bantam, Tanteo, Sundín, Ma Petite y otros, en 3'7" 1/5, césped. Sin ser una performance extraordinaria, no cabe duda que le corresponde la calificación de buena, particularmente, con miras al encuentro que motiva nuestro comentario. En él volverá a toparse con su vencido Tanteo y, en cuanto a los otros adversarios, cabe recordar que el buen estado del hijo de Gulf Stream autoriza cualquier guapeza. En tal sentido, es ilustrativa su corrida de 2'41" 3/5 en pista de arena, ganándole por setenta metros a Gomita. Cabe, por tanto, estimarlo como serio candidato.

Profundo puede mejorar

Ocioso parece decir que Profundo fué uno de los mejores ejemplares de la última generación. Y tal vez el mejor, si nos atenemos a la estricta lección de los hechos. Claro que no pudo darnos demostraciones concluyentes, ya que, después de haber batido a Viviani y Cachador, que pintaban en aquel tiempo como lo mejorcito, ganó la Polla en estilo consagratorio, pero en esa misma carrera terminó su campaña inicial. Una fractura sufrida cuando se lo entrenaba para el Gran Premio Jockey Club, le impuso largo y prolongado tratamiento. Consolidada la lesión, el actual pensionista de Nicolás Ojeda reapareció el sábado último finalizando, con 57 ½ kilos, segundo a un campo de Husky, 54 ½, en 1'35" 2/5, césped auxiliar, postergando por dos cuerpos a Umpapa, 56 ½, y Preclaro, 54 ½. El retorno, la situación en la escala de peso y un trastorno glandular que había sufrido el zaino días antes de la prueba, hacen aceptable su demostración, aun cuando es innegable que Husky (que jamás pensó ser crack) "lo robó". Pensamos que si Profundo vuelve a correr el domingo, no será para hacer papelón. La competencia de su trainer determina tal juicio. Pero de mejorar a ganar hay un trecho... y no olvidemos que, por ahora, Profundo solamente fué alistado para la milla.

N. OJEDA

Tanteo siempre es temible

El conjunto de la campaña de este hijo de Selim Hassan nos lo muestra como un excelente caballo, tanto en tiros cortos como largos, siempre y cuando se produzca una condición indispensable para sus características: el tren fuerte inicial, que le permita correr en el fondo, para atropellar poniendo en juego su vertiginosa ligereza. De ahí que nunca quepa una opinión categórica sobre la chance del pupilo de Lorenzo Sola. Todo depende del tren y el desarrollo. Por las dudas, corresponde apuntar que, antes de ser quinto en el San Isidro, Tanteo se había impuesto por tres cuerpos y medio a Viviani, Bar, Genelo, Pontino, Tobogán y Marabú, en 2'27" 3/5, césped. Por otra parte, el zaino trabajó satisfactoriamente al pasar, en Palermo, 2500 metros en 2'44" 4/5, en forma suave.

L. SOLA

Romantic tiene 2'47" 3/5

Nunca respondió Romantic a su remunerador triunfo del Gran Premio Nacional. Inclusive, su limitada actuación posterior resultó de mediana para abajo. Insiste ahora el pupilo de Míguez sobre la distancia del Nacional (precisamente, a su aptitud para ella se atribuyó su inesperada victoria) y cabe preguntarse en qué forma va a desempeñarse. Para hablar en plata, no tenemos elementos que nos permitan emitir juicio, favorable o no. Con 2'47" 3/5, suave, en Palermo, y 1'15", esta mañana, en cancha húmeda, Romantic no ha mostrado nada del otro mundo. Pero, por lo mismo que no hay en juego nada extraordinario, cualquiera es hijo de Dios...

Licitaciones

Ministerio de Industria y Comercio de la Nación
Empresas Nacionales de Energía
GAS DEL ESTADO

Llámase a licitación pública Nº 2634 para el día 22 de junio a las 9 horas para la adquisición de accesorios para cañerías: negros, galvanizados, metalizados, etc. Retirar pliegos en Alsina 1169 de 7.30 a 13.30 horas. — GAS DEL ESTADO (ENDE).
Nº 1458 - C. 7/6/54 - V. 16/6/54.

BASE NAVAL DE RIO SANTIAGO

Llámase a concurso de títulos y antecedentes, para cubrir vacante de Especialista en Ginecología para el Hospital. Presentarse en oficina Personal Civil de la Base.
Nº 82 c. 14/15 y 16/6/54

EDICTOS

El Juez en lo Civil Dr. Néstor Cichero (Secretaría Nº 55) cita por treinta días a herederos y acreedores de Miguel Bernat. — Buenos Aires, mayo 18 de 1954. — Antonio Borre, secretario.
c. 21/5/54 v. 19/6/54

El Juez Nacional en lo Civil, Dr. Néstor Cichero (Secretaría Nº 55), cita por treinta días a herederos y acreedores de: JULIA GERONIMA BIAZOTTI de ZOPPI, GERONIMA BIAZOTTI de ZOPPI, GERONIMA BIAZOTTI de ZOPPI, GERONIMA BIASOTTI de ZOPPI, GERONIMA BIAZOTI de ZOPPI, o JULIA BIASOTTI de ZOPPI. — Buenos Aires, mayo 20 de 1954. Antonio Borre, secretario.
C. 27/5/54 V. 25/6/54

El Señor Juez Nacional de Primera Instancia en lo Civil interinamente a cargo del Juzgado Nº 15 (Secretaría Nº 43), cita por treinta días a herederos y acreedores de Juan Bautista La Grotta. — Buenos Aires, mayo 7 de 1954.
M. A. Fernández Badessich, secretario.
C. 14/5/54 — V. 16/6/54

El Juez en lo Civil doctor [illegible] Pamperi (Secretaría No [illegible]) cita por treinta días a herederos y acreedores de [illegible] TRESCHI. — Buenos Aires, Junio [illegible] de 1954. — Julio Claudio Otero, secretario.
C. 9/6/54 — V. 8/7/54

El señor Juez Nacional de Paz doctor Alejandro Eduardo Correa, a cargo del Juzgado Nº 16 cita por diez días a herederos y acreedores de JOSE CIRIACO AGUSTIN o JOSE AGUSTIN o JOSE CIRIACO o JOSE CABASSA y MARIA PISSONI de CABASSA. — Buenos Aires, Mayo 18 de 1954. Eduardo Mejías, secretario.
C. 15/6/54. V. 24/6/54.

Abren el Paraguas

El cuidador J. Lensina desea aclarar la mala performance cumplida por su pupilo Soberbio en la carrera que se adjudicó Versado en el Bosque. Atribuye el fracaso del hijo de Saint Patrick al mal estado de la pista en la cual no se afirmaba, y agrega que como en pelado se desempeña en forma meritoria, no quiere sorprender a nadie, si como él espera, se rehabilita ampliamente en su próximo compromiso, el premio Invernal del jueves en Palermo.

Los Dueños de Caballos Están Desconformes

SANTIAGO, 15 (AL). — Los propietarios de animales de carrera inscriptos en el Hipódromo de Chile se reunirán mañana, con el fin de concretar un movimiento de protesta, que podría culminar en el retiro de sus caballos de ese circo.

Los propietarios declararon que el alto costo de adquisición y mantenimiento de los animales, debe ser compensado por el hipódromo, aumentando las recompensas en las competencias.

En el caso de que las autoridades del hipódromo no atiendan las reclamaciones de los propietarios, éstos anunciaron su propósito de retirar los animales.

El hipódromo de Chile es uno de los dos existentes en esta capital.

Earthquake Mostró ser un Veloz Extraordinario

La victoria lograda en Palermo por el potrillo Earthquake, dejó la impresión de que el hijo de British Empire ha heredado los privilegios que caracterizaron a formidables sprinters que han desfilado en nuestras pistas, hijos del famoso semental del Haras El Pelado. El domingo, a poco de ordenarse la suelta, se desprendió con asombrosa facilidad al frente de sus rivales y sin ser exigido a fondo en ningún momento, se despachó los 1.100 metros en 1' 3" 3/5, con acción propia de los elementos que poseen calidad. Su triunfo nos parece la iniciación de una serie de encargos de esta naturaleza, para los cuales parece ser un consumado especialista.

Dr. CRISTIANI
Asuntos de Familia en
MEXICO y Uruguay
Uruguay 543. T. E. 38-7589

Sangre Pura de Carrera en Pleno Training
"DEL STUD "SAN JUAN"
(Inscriptos en los Clásicos)
ACOMETIDA (1951) por RUSTOM PASHA y ARREMETIDA por PARWIZ, en EMBESTIDA por STRIP THE WILLOW
THORNLESS (1951) por THE YUVARAJ en FLORERA por PICACERO en FLORETTE por CHILI II. Hermana materna de los ganadores Fusell Impecable, Normalidad, Florero
ON TRUST (1951) por ORSINO y TRISCA por TRIMDON en St. Prisca por FRIAR MARCUS. Hermano materno de Emoja (gan. en Pal.), Bastia (madre de El Empecinado) y Elbo (gan. en Pal.)
Se rematarán:
EL VIERNES 18 de JUNIO, a las 14.30 horas, en: Local de Ventas del Hipódromo de Palermo (CON FACILIDADES DE PAGO)
ADOLFO BULLRICH y Cía. Ltda.

PALERMO

Rivales y Montas Para el 17

Premio NIGROMANTE — 1500 mts.		
Excusa	56	J. Piccione
Fancia	56	E. Pavarini
Oruba	56	A. C. García
La Metida	56	L. Carreño
Negra Uva	56	E. Pellegrino
Corsa	56	N. Alvarez
[illegible]	56	M. Bergós
Reaccionaria	56	E. Catalano
Represalia	56	H. Ciafardini
Smart	56	J. P. Artigas
Gianina	56	S. Di Tomaso
Tapera	56	F. Rodríguez
Porta d'Italia	56	No correrá
Adafina	56	No correrá
Giovanezza	56	A. Domínguez
Premio ENIGMATIC — 1100 mts.		
Ethel	58	P. Vitale
Tarragona	58	P. Alvarez
Alanesa	58	L. Olmos
Grateful	58	No correrá
Hirohita	58	C. Herzog
Dormida	58	No correrá
Sankrit	58	J. Ibarra
Rinde	58	No correrá
Premio MIRONTON — 1800 metros		
Sosién	57	O. Campero
Epatux	57	J. Ferrín
Nielo	57	J. Sotosca
Ahora Mismo	57	G. Fridman
Aldisco	57	X. X.
Desconfío	55	X. X.
Cigarrito	50	No correrá
Premio SETUBAL — 1100 metros		
Servant	56	R. B. Quinteros
Alí Bey	56	J. M. Martínez
Buen Hijo	56	J. Malhado
Frenético	56	H. Ciafardini
Piconazo	56	I. Leguisamo
Pergolesa	56	J. Labanca
Titeo	56	O. Nardi
Mansfeld	56	H. Raia
Premio REPUBLICA ORIENTAL DEL URUGUAY — 1500 metros		
Jungle King	54	Dudoso
Bull Dog	54	A. A. D'guez
Bulletino	54	No correrá
Alamo	54	M. López
Cardo	54	J. P. Artigas
Ouvidor	54	O. Nardi
Dorón	54	H. Ponzi
Caricón	54	A. García
Marechal Foch	54	O. Baratucci
Basajaun	54	R. B. Quinteros
Prince Ray	54	No correrá
El Shah	54	S. D. Tomaso
Gulf-Weed	54	I. Leguisamo
Premio YATASTO — 1100 metros		
Aidaba	56	E. Caballero
Nanette	56	J. O. Tapia
Exclusive	56	S. D. Tomaso
Pensativa	56	C. Riero
Etiquette	56	J. P. Artigas
Redowa	56	H. Salvador
Reclutada	56	R. B. Quinteros
Rolonda	56	J. Malhado
Inefable	56	P. Tárrago
Luz Roja	56	O. Campero
Cisé	56	M. Montero
Por Derecha	56	No correrá
Chamonix	56	No correrá
Foudre	56	H. Ciafardini
Premio INVERNAL — 1500 metros		
Soberbio	56	J. Sberna
Sinónimo	56	M. López
Lucius	56	A. C. García
Orestes	56	E. Spizzirri
Apio	56	R. B. Quinteros
Mayoral	56	A. Carbajo
Cuentero	56	L. Boggiano
Manipour	56	I. Leguisamo
Blue Sky	56	J. M. Martínez
Benefit	56	H. Raia
Lovelace	56	O. Baratucci
Boyante	56	F. R. Quinteros
Cenit	56	L. Canú
Curao	56	P. Tárrago
Nibelungo	56	R. Rodríguez
Regazo	56	No correrá
Moquete	56	J. Malhado
Hampón	56	A. A. Domínguez
Piratón	56	X. X.
Cócora	56	J. O. Tapia
Hechizado	56	J. C. Contreras
Sapiente	56	A. García
Montant	56	No correrá
Epupel	56	B. Castro
Herodiano	54	J. Hidalgo
Sampacho	54	H. Ciafardini
Mancebo	57	J. Arriagada
Premio Cachador — 2.000 metros		
Castigador	56½	R. Rodríguez
Clarividente	54½	O. Campero
Villanito	53	M. López
Mantuano	52	J. P. Artigas
Milco	51	P. Tárrago
Chincal	51	No correrá
Mon Trésor	49	J. Villegas
Polvero	48	O. Rivero
Colón Curá	47	H. Raia
Madrileña	45	No correrá
Last Fox	45	J. Labanca
Cara Blanca	45	M. Montero

SAN ISIDRO

Rivales y Montas Para el 19
(Pista auxiliar)

Premio SANDAL — 1000 metros		
Albertina	55	No correrá
Real Boina	53	I. Leguisamo
Peseta	56	H. Raia
Corilina	56	C. Herzog
It	56	J. Villegas
T. Rose	53	A. López
Elda	56	O. Nardi
Carambola	56	H. Ciafardini
Taivina	56	No correrá
Herencia	56	J. Ferrín
Donaria	56	P. Alvarez
[illegible]	56	J. Ortiz
A Ita	55	X. X.
Premio W. T. THIRD — 2200 mt.		
Blinda	58	X. X.
Guasona	58	No correrá
Lady Pass	58	No correrá
Carablanca	54	E. Spizzirri
Rosée	58	No correrá
Witty Lady	56	L. Olmos
Tamara II	56	I. Lezcano
Gomita	56	C. Barrios
Miñosa	56	X. X.
Almendra	53	A. Souza
Premio Lindal — 1000 metros		
Madrecitas	54	E. Etchegaray
Primicia	56	O. Campero
E. del Plata	53	X. X.
Bita	56	X. X.
Cuscuta	56	E. Martucci
Prendadora	56	X. X.
Escudería	56	R. Cariaga
Espirita	56	M. López
Providencia	56	E. Caballero
Bruñidora	56	R. Guerrina
N. Grive	56	H. Salvador
Narcisa	54	X. X.
Premio BOURGOGNE — 1000 mts.		
Cartabón	56	A. López
Magnate	56	No correrá
Aries	56	I. Leguisamo
Láudano	56	H. Ciafardini
Garrucho	56	M. López
Edicto	56	S. Vasta
Moralista	56	A. Avero
Viraviva	56	R. Rodríguez
Munro	56	E. Caballero
The First	56	F. Echagüe
Repeater	56	J. M. Martínez
Kudú	56	X. X.
Astrónomo	56	M. J. García
Apoderado	56	No correrá
Capiango	56	X. X.
White Fox	56	J. Arriagada
Bammaku	56	R. Cariaga
Strauss	54	No correrá
Royal Pigall	54	No correrá
Rosero	54	R. Amadeo
Fu-Manchú	54	A. Lhuillier
Ramsés	54	J. Caballero
Premio COTE D'OR — 2100 mts.		
Ma Petite	58½	H. Ciafardini
Caña Dulce	54½	J. Contreras
Sangre Real	53½	A. A. Domínguez
Lady Love	53½	J. P. Artigas
Villaflor	54	X. X.
Karavuelta	52	I. Leguisamo
Kachorra	50½	E. Caballero
Premio ALBILLA — 1600 metros		
La Jacinta	56	No correrá
Fidenza	56	J. Vidarte
F. Silvestre	56	X. X.
Lucerne	56	P. Falcón
Crinoline	56	O. Pellegrino
Vencedora	56	H. Raia
Maharani	56	J. P. Artigas
Hamara	56	No correrá
Astuta	56	J. Contreras
Lorraine	56	R. Cariaga
Far-Ring	56	A. C. García
Delagoa	56	O. Campero
Lameplatos	56	L. Canú
Lilac	56	M. López
Envalira	56	I. Leguisamo
Afectiva	56	C. Riero
Premio NESTA — 1800 metros		
Reducto	56	No correrá
Scarl. Fire	56	H. Padula
Barbarini	56	O. Nardi
Malevaje	56	Dudoso
Sheriff	56	H. Salvador
Lindo Chuzo	56	O. Campero
Luiggi	56	R. Pena
Pellisón	56	J. O. Tapia
Bing	56	I. Leguisamo
Munzao	56	A. Avero
Chico	56	O. Pellegrino
Postillón	56	F. R. Quinteros
Proveedor	56	J. Sotosca
Curry	56	A. Bianchimano
Marconi	56	O. Baratucci
Snarkey	56	E. Martucci
Preclaro	56	No correrá
Permiso	56	L. De Pamia
Premio Y. MAESTY — [illegible] mts.		
Nogaró	57	J. Arriagada
Tokie	54	O. Campero
Karmena	54	B. Marcos
Olimpic	54	J. O. Tapia
Veneziano	54	S. Di Tomaso
Runway	53	N. Alvarez
Desvelo	52	E. Pellegrino
Ñahué	52	J. P. Artigas
Novelero	52	No correrá
Cigarrito	50	No correrá

Los forfaits

Premio Sandal: Panela.
Premio Willem the Third: Panta.
Premio Albilla: Manicura.

Premio Hándicap Opcional (Clásico)

Hándicap de llamada para productos ganadores en los hipódromos de Palermo y San Isidro, que hayan corrido en dichos hipódromos dos carreras como mínimo. Premios: $ 80.000 al 1º; 20.000 al 2º; 12.000 al 3º y 4.000 al 4º. Distancia: 1400 metros. Inscripción $ 800. A disputarse el día 26 de junio en San Isidro.

ASIGNACION DE PESOS

Tahoe	59½	Baronesa	52½	Bellman	50½
Teodosio	59	Alcolea	52½	Bulletino	50
Jungle King	57	Rompelo	52	Airecillo	49½
Sagitaria	56	Trilogía	52	Kontraluz	49½
Explosivo	55	Los Curros	52	Nonza	49½
Gulf Weed	54½	Gomex	52	Vanitie	49½
Luce	54½	Lindo Pial	52	Gust	49
Siroco	54½	Caricón	51½	Madeleine	47½
Monroe	54½	Mohamed	51	Cardada	47
El Shah	54	Starfish	51	Embaidora	46
Tide Stream	54	Lavander	51		
Sophia	54	Sas	51		

NOTA. — El viernes 18 del corriente, a las 15 horas, será dada a conocer la nómina definitiva de los productos en condiciones de ser ratificados en el hándicap Opcional, al ser agregados con su correspondiente gravamen de peso aquellos animales que con su actuación en las pruebas a disputarse el jueves 17 se colocarán dentro de las condiciones de la carrera.

Montellano Cubrió 4.000 Metros en 4'41" (Palermo)

DIVERSOS ejercicios se realizaron esta mañana en el hipódromo de Palermo, los que fueron realizados en la pista auxiliar, que se hallaba bastante húmeda. No hubo ensayos de mucha significación, pero sí cabe destacar la pasada que cumplió Montellano sobre la distancia de 4.000 metros, con miras a su participación en el clásico Resistencia que se correrá en Palermo el 27 del corriente, cubriendo el trayecto en 4'41" y dejando buena impresión.

(Pista Auxiliar Húmeda)

En 600 metros

Bammakú, con R. Cariaga, en 37" 2/5, cómodo; Orrico, con Alberto Pauleau y Estirón, con P. Tárrago, en 37"; Repeater, con F. Digiorgi en 36" del lado opuesto.

En 800 metros

Tamara II, con Ismael Lezcano, ensayó cómoda en la distancia; Urundel, con J. Babera, y Estampido, con H. Melo, en 51", juntos; Veneziana, con S. di Tomaso y Rosa Punzó, con A. Souza, en 50"1/5, finalizando juntos; Imur, con J. Babera, en 51"3/5; Altamirana, con J. Sberna, en 51"; Envalira, con M. A. Vidal, en 52"3/5, con acción cómoda; Resondito, M. A. Vidal, en 50"4/5; Bing, con O. Dorado, Wellborn, con M. Pérez, y Mansejón, con J. Malhado, en 1'4" cómodos y juntos; Elastic, con Ramón Rodríguez, en 1'3"4/5, en forma muy cómoda.

En 1200 metros

Romantic, con S. di Tomaso, y Permiso, con I. Lescano, en 1'15", juntos, pero con mejor acción el primero.

En 1500 metros

Beguin, con S. di Tomaso, en 1' 43", en una forma muy suave.

En 4000 metros

Assurance, con Ramón Rodríguez, en 4'35" de floreo; Montellano, con P. Tárrago, en 4'41", sin ser totalmente exigido. Ultimos 2000 metros en 2'17" y últimos 200 metros en 13"2/5 (buen ensayo por la forma de finalizar).

O. Ojeda se Hizo Cargo Ayer de El Aragonés

RIO DE JANEIRO, 15 (AL). — Llegó ayer a esta capital, procedente de San Pablo, el cuidador argentino de caballos Orfilio Ojeda.

El citado profesional trajo a El Aragonés (Ramazón-El Chú) caballo al que atenderá para la disputa del Gran Premio de Brasil que se correrá en La Gavea el primer domingo de agosto.

Los propietarios de El Aragonés decidieron propiciar el viaje de Orfilio Ojeda por las performances contradictorias del animal en sus últimas presentaciones.

GRAN CORRIDA. — Con vistas al clásico Resistencia, a correrse en Palermo sobre 4000 metros, Farrista cubrió esta mañana en el Bosque dicha distancia en 4'29". Gran corrida, por su estilo, total y parcial, indica que el hijo de Guatán se defenderá a fondo en tiros muertos

BUENA OCASION. — Mangangá tiene buena oportunidad para repetir, en el premio Enseña Patria, su victoria del Gran Premio San Isidro. Corre sin cuento el pingo de Callejas, y ensayó como para no perder

HIPODROMO DE LA CIUDAD EVA PERON

Inscripciones Para el Día 20

Premio TESON. — 1.300 metros			
Romerito II	55	Fantástico	57
Manovar	55	Balón	57
Niño Poster	57	Mariano	53
[illegible]	57	Confeso	57
Cherub	55	Gastón	57
Colado	57	Madrugadora	54
Dinerada	54	Chilote	57
Didín	57	M. Hermoso	57
Catador	55	Cap	52
La Ramada	54	Gran Vía	54
Premio POMARA — 1.400 metros			
Brulitta	55	Testa	55
Antonita	55	Flota	55
Escarbadora	55	Sílaba	55
Bruna Bella	55	Atón	55
Zurita	55	Simoníaca	55
Abocada	55	Pampeanita	55
Zara	55		
Premio LE TEMPS — 1.400 mts.			
Basú	56	Christopher	56
Platónico	58	Bullicio	56
White Shore	53	Ulano	54
Lafero	56	Sarandí	53
Versado	53	Quilenanda	53
Premio ECLAIR — 1.200 metros			
Plenario	57	Flete	57
Rigodón	57	Agrazada	50
Barquimeto	57	Mingo	57
East Hampton	57	Gashim	57
Navarín	57	Boxer	57
Mate Cocido	57	Viajante	53
Mediador	57		
Premio PERSEUS — 1.600 metros			
Sol Agro	55	Badrut	53
Mentís	51	Revuelto	52
Bribón	49	Addax	49
Criterio	58	Lindón	55
Toxinal	48	Canario II	57
Barquichuelo	59	Sherry	53
Pepet	47	M'ntiende	47
Chorrito	53	Solista	46
Matamoros	53	Marco Torre	49
Lord Poster	48	Fusil	53
Premio CARITINA — 1.300 metros			
Baile Negro	57	La Escondida	57
Floreada	57	Zucarina	55
Madrinera	57	Aquí Estoy	52
Mangacha	57	Balada	57
Sankrit	57	Bitreta	57
Bengala	54	La Salerosa	52
Water Milk	57	Conocida	55
Festala	55		
Premio CARAMELO. — 2.100 mts.			
Rumano	56	Black Wood	54
Báltico	56	Acalibrar	56
Afectado	56	Teruel	56
Bungari	56	Antártico	56
Attiré	56	Taquito	55
Ramoncito	56	Marcadito	56
Ballesteros	56		
Premio PLEWNA — 1.200 metros			
Cherry Ripe	56	Huari	55
Revisora	56	Por Derecha	56
Inefable	56	Meritoria	56
Pulcú	56	Goriziana	56
Iporá	56	India Mora	56
Chamonix	56	Tempestad	56
Pordiosera	56	Evelkil	56
Bahama	56		

Forfaits y Eliminados

Dado a conocer el orden definitivo del programa del día domingo en el bosque se registraron los siguientes forfaits y eliminados:
Premio Tesón — ¡Qué caserosl Añaga y Cauchon.
Premio Pertius — Don Fernando
Premio Caritina — Rosés.
Premio Caramelo — Pim Pam Pum

La C. de Carreras del Bosque Tiene Sesión hoy

Con motivo de la visita que efectuó ayer al Jockey Club de la ciudad Eva Perón el gobernador señor Carlos Aloé, no se reunió anoche la Comisión de Carreras de la citada entidad. Dicho cuerpo celebrará sesión en el día de la fecha, para tratar los asuntos relacionados con la reunión del domingo próximo pasado.

Un Accidente Hubo en S. Isidro esta Mañana

ESTA mañana ocurrió en la pista de arena de San Isidro un accidente, que pudo ser de graves consecuencias. En momentos en que Resumen, pensionista de BL della, venía ensayando con la monta de H. Doval, al llegar al palo de los 900 metros chocó con Zucord, al cual piloteaba su peón. Después del revolcón, se comprobó que Doval presentaba una lesión en un hombro, de la cual se halla en observación en el Servicio Médico del hipódromo. El peón y Zucord resultaron ilesos; en cuanto a Resumen, bastante golpeado, fué retirado por la ambulancia.

Farrista Pasó 4000 Mts. en el Bosque en 4' 29"

Se registró actividad esta mañana en el circo del Bosque, cuya pista grande se encontraba ligeramente húmeda. De los ejercicios efectuados sobresalió el cumplido por Farrista, que descontó 4000 metros en 4'29", como asimismo el de Scarlet Fire, que empleó 1'53" 2/5 para cubrir 1800 metros, dejando buena impresión. La nómina de los ensayos fiscalizados por nuestro cronometrista es la que damos a conocer seguidamente:

(Pista Grande Ligeramente Húmeda)

En 1000 metros

Water Milk, con C. Sáenz, en 1' 2"; India Mora, con A. Ascré, en 1'3"; Chapeau, con A. García, en 1'6", en la 3ª pista; Marcadito, con R. Palavecino, en 1'2"; Franqueo, con M. Gil, en 1'5".

En 1200 metros

Boxer, con O. Corbalán, en 1'16"; Balliol, con M. A. Vidarte, a la par de un compañero, con A. Ascré, en 1'16"; Arriesgada con Floro Echagüe, en 1'15"4/5.

En 1400 metros

Japonés, con M. Grando, en 1'31".

En 1800 metros

Scarlet Fire, con H. Padula, en 1'53"2/5, a palos falsos (buena corrida).

En 4000 metros

Farrista, con Alejandro Lhuillier, en 4'29". En los primeros 2000 metros se le apareó un compañero, con C. Sáenz, en 2'15", dominando Farrista (muy buen ejercicio).

Otra Parrillada de Puros Hubo en New Mark Way, en Chicago

CHICAGO, 15 (INS).—Un incendio estallado en los establos del stud New Park Way causó la muerte de 59 caballos de carrera y la pérdida de 100.000 dólares. Otros 56 "pur sangs" pertenecientes a prominentes familias de Chicago fueron puestos a salvo por las autoridades. De acuerdo con la investigación policial, son dos las causas probables del siniestro.

Una de ellas es que un cigarrillo fué lanzado dentro de un furgón para el transporte de caballos, estacionado próximo al establo y que las llamas se propagaron al tanque de gasolina que luego estalló extendiendo el fuego por todas partes.

La otra versión sostiene que estalló un transformador ubicado en un poste de electricidad y la chispa incendió el furgón.

Todo Indica que Marciano Retendrá el Jueves su Corona de Campeón Mundial

NUEVA YORK, 15 (AFP).—A dos días de la pelea entre Rocky Marciano y Ezzard Charles por el campeonato mundial de todos los pesos, la opinión expresada por los críticos del boxeo, de un extremo a otro de Estados Unidos, parece indicar que cuando termine la contienda en el Yankee Stadium, el jueves por la noche, el ítalo-norteamericano de Massachusetts será todavía el rey del mundo pugilístico. En la única parte del ambiente deportivo donde se oyen opiniones optimistas sobre el ex campeón Charles, es en su propio campo de entrenamiento. Es el único sitio donde se cree que por primera vez en la historia un campeón del peso máximo, una vez perdida su corona, la volverá a conquistar.

Gran favorito

Muchos campeones, inmortales algunos de ellos, como Jack Dempsey, Jim Jeffries y Joe Louis, lo han probado, pero ninguno tuvo éxito en la empresa. Por el contrario, todos los entendidos estiman que lo más probable será ver a Charles extendido sobre la lona, antes de que finalice el décimo round. El campeón, invicto en 45 peleas, de las cuales en 40 se impuso por K. O., es probablemente uno de los punchers más extraordinarios que se hayan visto en este país. Quizás no sepa pegar con la destreza y la limpieza de un Joe Louis, con la devastadora frecuencia de un Jack Dempsey, pero es el primer peso pesado capaz de noquear a un adversario de un solo golpe. El mismo Louis y hasta Dempsey acababan a sus rivales con una seguidilla impresionante de golpes, pero rara vez de un solo puñetazo.

Sólo un milagro

En consecuencia, la pelea será una lid apasionante entre la ciencia y la destreza de un veterano contra la fuerza demoledora de un hombre joven, en el apogeo de su carrera boxística. Sólo un milagro puede impedir que Charles sucumba y ese milagro sería que lograra con su reconocida habilidad impedir que Marciano lo acierte con uno de sus poderosos impactos en todo el trascurso de la pelea.

Pega y resiste

Además, Marciano es un torbellino en el ring, lo que hace muy difícil acertarle un golpe decisivo, y aun cuando se acertara, ha demostrado que posee una resistencia maravillosa. En su primera pelea con Walcott, en efecto, el entonces campeón, que pegaba mucho más fuerte que Charles, le dió en pleno mentón cuando Marciano entraba al ataque. El impacto, fortísimo, tumbó por primera vez a Marciano, quien se levantó como si no hubiera pasado nada, hasta poner fuera de combate a su rival.

FAMILIA DE CAMPEONES. — La presente nota gráfica fué obtenida durante el campeonato de tenis internacional realizado en Kent, Inglaterra, en el que participaron las promesas argentinas Ilse, Lother y Edda Buding, trilogía de hermanos que constituyen la nueva generación de nuestro tenis y que están en Europa representando a la U. E. S. como consecuencia del generoso aporte del primer magistrado de la Nación

CREDITOS SIN ANTICIPO
DORMITORIOS COMEDORES
CUOTAS POR MES DE: $ 200, 150, 100 Y 95
AV. COBO 1017
CASI ESQ. JOSE M. MORENO AL 2000

FAVORITO. — Rocky Marciano es gran favorito en su pelea por el título con Ezzard Charles, pero los simpatizantes de éste aseguran que él ganará por decisión

Las Apuestas Favorecen a Marciano: 18 a 5

NUEVA YORK, 14 (UP). — Rocky Marciano es el favorito 18 a 5, para la pelea del jueves por la noche en el Yankee Stadium, en la que defenderá su título de campeón mundial frente al ex campeón Ezzard Charles.

Gran expectación

El empresario Jim Norris informó que ya se habían vendido entradas por valor de 250.000 dólares y que se espera que el total en taquilla alcance al medio millón de dólares. Se espera que 40.000 personas presencien el encuentro en el estadio y otras 190.000 en los 61 teatros que la ofrecerán por televisión en 45 ciudades.

Marciano, de 29 años de edad, tratará de conquistar su cuadragésimosexta victoria consecutiva como boxeador profesional. Esta será la tercera vez que defiende su título, que le ganó a Jersey Joe Walcott, en setiembre de 1952.

PALERMO

Anotados Para el Domingo

Premio Endeavour — 1.600 metros			
Represalia	56	La Metida	56
Oruba	56	Tapera	56
Rosa Punzó	56	Giovanezza	56
Hullera	56	Corsa	56
Aérea	56	Penisa	56
Astúrica	56		
Pr. Cruz Montiel — 1.000 metros			
Talavera	60	Prov'nita	46½
Tanit	55	Baradine	45
Mademoiselle	46½		
Premio Pretexto — 1.600 metros			
Oakbrook	57	Chincal	55½
Eugenio	55½	Mansejón	51½
Modismo	56½		
Premio Chispeado — 1.000 metros			
Encono	57	Redoblón	52
Parnaso	56½	Reservado	45
Equator	53		
Pr. Enseña Patria — 2.500 metros			
Tanteo	60	Mangangá	57
Romantic	57	Profundo	55
Pr. Penny Post — 1.600 metros			
H. Empire	57	Essence	53½
Hircania	55	Smalah	52
Q. Bees	55½		
Premio Alumbre — 1.800 metros			
Sinónimo	56	Piratón	56
Rehén	56	Mentor	56
Acetato	5[illegible]	Cantero	54
Hogareño	56	Sigiloso	56
Moctezuma	56	Viraviva	56
Nibelungo	56	Báltico	56
Elastic	56	Einstein	56
Sabedor	56		
Premio Yatasto — 2.500 metros			
Mancebo	58	Argonaut	53½
Bagualito	56	Hindú	49½
Zombie	55½	Ingenuo	49½
Zenobia	52	Cándia	46½

Los Forfaits

Premio Cruz Montiel: Amasver y Aguja.

Noticiario Hípico

Durante su habitual recorrida por las caballerizas de Palermo nuestro cronista especializado ha tenido oportunidad de recoger algunas informaciones que seguidamente damos a conocer a nuestros lectores:

* MANICURA, que hasta el presente era atendida por Carlos Capurro cambió de cuidador. En lo sucesivo se encargará de su preparación el trainer Servando L. Píriz, en cuyo stud ya se encuentra alojada.

* ARMANDO BORNEY recibió dos nuevas potrancas de dos años. Se trata de Vizcarra y Gran Vía, ambas hijas de Tirso.

* A PLUMIFERO, pensionista del cuidador J. Castelli, le fué sacada una radiografía del nudo de la mano derecha para dictaminar la gravedad de la lesión que lo afecta.

Dorón Empleó 47" 4/5 en 800 Metros Arena Húmeda

NUMEROSOS ejercicios se realizaron hoy en San Isidro; los que fueron cumplidos en la pista de arena, que se encontraba bastante húmeda. Entre los ensayos que se destacaron merece citarse la partida de Dorón, que recorrió 800 metros en 47" 4/5, dando ventajas y dominando a un compañero, y la corrida de Tonelero con vistas a su participación en el clásico Resistencia, sobre 4000 metros, cuyo trayecto cubrió en 4'30", dejando buena impresión. La nómina de los trabajos fiscalizados por nuestros cronometristas destacados en el circo del Norte es la que damos a conocer a continuación:

(Pista de Arena muy Húmeda)

En 500 metros

Exclusive, con O. Pellegrino y Bibiche, con R. Guerrina, en 30"2/5; Etiquette, con J. P. Artigas, en 30"3/5.

En 600 metros

Redowa, con H. Salvador, en 35" 3/5 del opuesto; Parnaso, con J. P. Artigas, 37"1/5, cómodo; Garrucho, con J. López, en 36"; Aidaba, con P. Vitale, 36"2/5; Láudano, con H. Ponzi, en 36"; Ethel, con P. Vitale, en 36"4/5 a voluntad (buen ejercicio).

En 700 metros

Encono, con A. López, en 41"2/5 (muy buena partida); II, con Bartalotti, en 42"4/5; Trupial, con H. Barrera, en 42"1/5; Epupel, con B. Castro, en 42"2/5.

En 800 metros

Ahora Mismo, con J. Arriagada, dió tres cuerpos y dominó por igual distancia a Chicharo, con G. Fridman, en 48" del lado opuesto (buen trabajo para el primero); Postillón, con F. R. Quinteros, dominó por tres cuerpos a Suki, con B Castro, en 47"3/5 (bueno para el primero); Mon Trésor, con I Gómez, 48"; Smalah, con J. P. Artigas, en 48" 3/5, del opuesto; Negro Uva, con E. Pellegrino, 50"4/5; Toraro, con H. Deval y Pascucho, con H. Barrera, en 49"; Tookie, con O. Campero y Lord Tip, con R. Guerrina, en 50"; Honrada, con R. Royo, 51"2/5; Será Fija, con S Acosta y Cara Blanca, con L. Canú, en 50", juntas; Mantuana, con J. P Artigas dió dos cuerpos e igualó a Biarrot, con O. Glaria, en 48"3/5; Pellisón, con Ortiz Tapia, dominó por un cuerpo a Urbistondo, con Bartalotti, en 50"; Dorón, con H. Ponzi, dió dos cuerpos e igualó a Unicorn, con Nasroile, en 47" 4/5 (muy buena partida para el primero); Fu fil, con S. Acosta y Pamperita, con J. Salas, en 50"3/5; Nene Vivo, con Lema (h.), 50" 4/5; Excelsa, con J. Piccione y Salpicón, con Lerda, en 48"4/5; Barbarini, con O. Nardi, en 49"4/5; Cobra Bruja, con Bartalotti y Escamona, con R. Royo, en 50"; Nielo, con J. Sotosca dominó a Gemita, con C. Pirlale, en 50"1/5; Lovelace, con H. Ponzi, en 50"; Luiggi, con R. Pena, en 49"4/5; Cenit, con L. Canú, y Mentor, con S. Acosta, en 50"; Chincal, con G. Fridman, en 50"4/5; Karmena, con J. Salas, en 51"2/5; Basajaun, con R. Royo, dió un cuerpo y dominó por uno y medio a Santa Lucía, con Bartalotti, en 49"4/5 del opuesto (bueno); Mancebo, con O. Pellegrino, dió dos cuerpos e igualó a Scotch Kilt, con R. Guerrina, en 50"; Crinolene, con E. Pellegrino y Puritana, con Lema hijo, en 50"3/5; Askar, con Bartalotti y un compañero, con Soria en 49"4/5; Campañón, con H. Ponzi, en 51"2/5; Delmar, con el peón y Gualicán, con Bartalotti, en 51"3/5; Alamo, con A. Demattei, 49"4/5; White Shore, con Soria, en 50"4/5; Yellow Cord, con A. Demattei y My Friend, con Soria, en 50"3/5, juntos; Olimpic, con Ortiz Tapia y Shantung, con Martucci, en 50"3/5; Giovanezza, con Américo Domínguez y Van Dyck, con Savinovich, en 50"; Oakbrook, con J. López, en 50"2/5; Tanito, con R. Amadeo, Nonal, con Angulo, y Resero, con Manzanelli, en 51"4/5, finalizando juntos; Arbaleta, con el peón y un compañero, con O. Campero, en 51".

En 1000 metros

Coquetón, G. Rivero, en 1'2"3/5; Astuta, J. Contreras, en 1'4"3/5; Balazo, R. Royo, en 1'4", cómodo; Bengala, con N. Lugrín, y Locador, con Barril, en 1'2"2/5, Tarpea, R. B. Quinteros, Bendita, O. Glaria, y Enrriapa, A. López, en 1'3", finalizando juntas; Engrillada, R. B. Quinteros, en 1'2"4/5. Lady Love, J. P. Artigas, y Limburgo, J. Salas, en 1'1"; Sullivan, I. Gómez, y Unico, Savinovich, en 1'2"; Arva, R. Guerrina, en 1'2/5. En los últimos 700 metros dió dos cuerpos y dominó por igual distancia a Roseta, con el peón en 42", pista de tierra; Mi Ilusión, P. Vitale, en 1'2"1/5; Bantam, R. B. Quinteros, en 1'3"3/5; Edicto, S. Vasta, Berilo, C. Sáenz, y Maneador, L. Canú, en 1'4"; Dexter, Ortiz Tapia, en 1'3"2/5; Otzador, J. Pereyra, en 1'6", en forma cómoda; Mangangá, O. Nardi, en 1'2", del opuesto (bueno).

En 1200 metros

Chicó, O. Pellegrino, y Desvelo, E. Pellegrino en 1'18".

En 1600 metros

Juliano, Américo Domínguez, en 1'45"2/5, flotando muy cómodo.

En 2500 metros

Yantorno, J. P. Artigas, en 2'43" y 2/5. En los últimos 2000 metros se le apareó Sentenciador, con A. López, en 2'14", mejor este último.

En 3000 metros

Anthony Lug, J. Ferrín, en 3'27".

En 4000 metros

Tonelero, I. Leguisamo, en 4'30". Ultimos 2000 en 2'14"2/5; últimos 1000 en 1'6", con 12"4/5 para los últimos 200 (buen trabajo).

HIPODROMO DE LA CIUDAD EVA PERON

Rivales y Montas para el 17

Premio Talcahué — 1.200 metros		
Bell Alal	55	H. Padula
Ursua	55	F. Vivas
Fentina	55	J. Arismendi
Perillante	55	H. Palavecino
Atón	52	J. Vidarte
Abocada	52	E. Catalano
Metapua	52	R. Palavecino
Premio Divina — 1.600 metros		
Balvanera	56	J. Hidalgo
Escamona	56	R. Royo
Fufú	56	A. Goñi
Mayorista	56	M. Bergós
Heráclea	56	H. Palavecino
Bunka	56	M. Grando
Corinta	56	P. Gamarra
Activa	56	X. X.
Ceiba Linda	56	R. Palavecino
Chupilca	56	I. Gauna
Prima	56	X. X.
Cercana	56	F. M. Ortiz
Moza Guapa	56	D. Reynoso
Free Mechita	56	X. X.
Manra	56	X. X.
Nayahue	56	A. Domínguez
Mulla	56	(Dudosa)
Madriguera	56	Bianchimano
Pinula	56	A. Real
Eunice	54	No correrá
Premio Spark — 1.200 metros		
Pinzón	57	H. Ponzi
Cortito	57	X. X.
Meridiano	57	R. Amadeo
Pratón	57	X. X.
Etsal	57	No correrá
Secular	57	A. Sineiro
Diligente	57	A. Iñesta
Rascador	57	A. García
Subalterno	57	P. Ascre
El Morenito	57	J. Arismendi
Kaffir	57	X. X.
Esoterio	57	N. Alvarez
Placentero	57	H. Palavecino
Kaná	57	F. Echagüe
Espolazo	57	X. X.
Planeta	51	A. Goñi
Imur	57	X. X.
Urgel	57	H. Padula
Difícil	57	A. Carbajo
Gastón	55	I. Gauna
Premio Brise — 1.400 metros		
Besa	56	C. Sáenz
Risa Inca	56	J. Guiart
Pour Toi	56	H. Boquín
Slap	56	P. Ascre
Chistera	56	M. Fernández
Tremenda	56	H. Padula
Caribean	56	A. Manzoni
Piura	56	X. X.
Furibunda	56	E. Gutiérrez
Velera	56	A. Domínguez
Tespis	56	F. Echagüe
Bahama	53	H. Palavecino
La Jacinta	53	A. Goñi
Infantina	53	I. Gauna
Conocida	53	X. X.
Premio Filón — 1.200 metros		
Equator	59	F. Echagüe
(Criterio	56	X. X.
(Le Rel	45	I. Luzuriaga
New Year	54	H. Padula
Cuyo	53	H. Palavecino
Redoblón	52	H. Raia
Silvanesco	52	R. Amadeo
Alza	51	V. Lapellegrina
D. Fernando	50	I. Gauna
Amo	47	X. X.
Nacarado	46	No correrá
Pr. Black Prince — 1.500 metros		
Chimeroso	55	F. Echagüe
Dientudo	55	H. Padula
Norodón	55	R. Palavecino
Ho. Neuf	55	X. X.
Ariel	55	O. Corbalán
Don Lechuza	55	P. Tárrago
Estrado	55	H. Palavecino
(Medio Vino	55	X. X.
(Estrujón	55	A. García
Cortapelo	55	H. Boquín
Pebetín	55	X. X.
Vitito	55	J. Vidarte
Argitaú	55	M. Fernández
Lord Dewar	55	F. Vivas
Chasque	55	J. Contreras
Diferencial	55	J. Guiart
Chuzazo	55	M. L. López
Experto	55	No correrá
Romance	55	X. X.
Cigarrón	55	M. Gil
Premio Cartucho — 1.400 metros		
Zodíaco	[illegible]	A. Iñesta
Polaco	57	J. Estévez
Puro Verde	57	H. Rodríguez
Soñador	57	A. Real
Morrongo	57	X. X.
Ginger	57	H. Palavecino
Tac	57	X. X.
[illegible]	57	J. Ibarra
Gloom	57	F. Caballero
Edward	57	X. X.
Perdigón	57	R. Rodríguez
Abat	57	O. Corbalán
Navegador	55	H. Padula
Cigarrillo	55	Dudoso
Costilludo	[illegible]	M. López
Curdita	[illegible]	M. Fernández
Huida	[illegible]	Dudosa
Altamira	[illegible]	Dudosa
Premio [illegible] — 2.100 metros		
Arturo	57	M. Grando
Lampazón	57	Dudoso
Aldisco	57	A. Goñi
Sicomoro	57	R. González
Pantagruel	57	X. X.
Barrancón	55	C. Dell
Tenito	55	R. Amadeo
Burbu	54	M. Bergós
Alvino	54	M. Fernández
Peligroso	54	F. Echagüe
Alleto	54	H. Palavecino
Pombal	54	X. X.
Zodíaco	52	No correrá
Baranda	50	A. I. Ascre

EL CRONISTA FANTASMA
El Domingo Dimos 3:
¡Ganó la BOMBA H!
¡¡ LUCE !! (R)
$ 13,20 y 6,40
¡FAVORECIDA!
$ 4,10 y 3.—
¡EL JUEVES!, grandes NOVEDADES, aunque llueva!
Gratis JULIO
Llevando Julio y con la SECRETA, la BOMBA H y la DUPLA.
TODO, SIEMPRE A $ 30
VALENTIN GOMEZ 2879
1º C — T. E. 62-9593

NECESITA DINERO?
VEA A GONZALITO
COMPRA Y VENTA DE CARNETS DE CREDITOS. LOS MEJORES PRECIOS. ESMERALDA 132 Oficina 10

Comienza Mañana en Suiza el Mundial de Fútbol

Carrera, Nuevo Campeón al Cuadro, Definió con Navarra en una Tacada de 102 Carambolas

En 12 Entradas Terminó una Lucha Muy Pareja

CON asistencia de una extraordinaria cantidad de espectadores que colmaron totalmente el escenario de la lucha cumplida anoche en el Casal de Cataluña, se definió el campeonato argentino de billar al cuadro, con el encuentro que sostuvieron Pedro L. Carrera —campeón mundial de la especialidad en disputa, y libre— y Enrique Navarra, a su vez campeón mundial de tres bandas.

Martes 15 de Junio de 1954

Mucha nerviosidad

Como era dable esperar, era responsabilidad de la lucha revistió de gran nerviosidad a los protagonistas que en las primeras acciones se mostraron vacilantes en la resolución de las jugadas. Dentro de esta situación fué Navarra quien mostró más aplomo al comienzo y pudo así, en la segunda entrada, hacer 13 carambolas, lo cual le dió una ventaja que Carrera de 33 a 1, ya que éste había sumado 2 en la primera y cero 1 en la segunda.

Se asentó el campeón

Volvió a distanciarse Navarra en la tercera entrada, pero ya Carrera se encontró a marcar desde allí en adelante, descontando en la cuarta para pasar al frente en la quinta, al hacer 111 de una tacada, contra 13 de Navarra que sacando una serie de 38 carambolas. En la siguiente, Navarra consiguió adjudicarse 7 mientras Carrera errába su tiro, pero en la séptima y octava, volvió Carrera a sumar ventaja con 20 y 18 contra 15 y 8 respectivamente.

Ganó Carrera

Con alternativas de interés continuó el juego en las entradas siguientes, y aun cuando Carrera seguía manteniendo su ventaja sobre Navarra, ésta no era tanta como para ponerse a cubierto de una tacada decisiva de su rival, pese a que a aquel aun le quedaría el tiro de ventaja que le llevaba Navarra por haberle correspondido la salida.

Con esa expectativa se llegó a la duodécima entrada, en la que Navarra hizo dos carambolas, colocándose las cifras en 298 para Carrera y 269 para su rival, con una entrada más. Tomó entonces el taco Carrera para emparejar las doce entradas y en una serie impresionante que se suspendió al sumar las 102 llegó a las 400 reglamentarias, consagrándose campeón argentino de billar al cuadro 47.2 en medio del delirante entusiasmo de los espectadores.

La progresión

La progresión del encuentro de anoche y ubicando las cifras de Navarra en primer término por haberle correspondido la salida, fué la siguiente:

5.2, 78.1, 111.38, 153.56, 166.181, 172.194, 193.240, 201.257, 208.288, 211.291, 267.298, 269.400.

La promedio general del nuevo campeón argentino en las cinco partidas disputadas, fué de 18.81, lo que le da un récord para la especialidad en juego.

Cambio de manos

El título de campeón al cuadro cambió así de manos. Posteriormente el jugador Lauletta que se lo había adjudicado el año pasado al vencer en el match final a Piscitello en el torneo disputado en Huracán, debiendo destacarse que en el mismo no participaron ni Carrera ni Navarra por hallarse éstos en Europa compitiendo en el mundial a 3 bandas.

Los otros puestos

Se definieron ayer los otros puestos correspondientes al campeonato, jugando por el tercero y cuarto, Antón o Piscitello y Luis Bonomo, imponiéndose el primero de los nombrados por 400 a 86.

Lauletta, que venció a Vega, se clasificó quinto, en tanto que éste cerró la tabla de posiciones sin ninguna partida ganada.

Resultados técnicos

	C.	E.	S.	P.
Piscitello	400	18	172	22.22
Bonomo	86	18	33	4.77
Lauletta	400	30	112	13.33
Vega	232	19	20	5.81
P. L. Carrera	400	12	102	33.33
E. Navarra	269	12	73	22.41

La posición final

	J.	G.	P.	Ps.
Carrera	5	5	0	10
Navarra	5	4	1	8
Piscitello	5	3	2	6
Bonomo	5	2	3	4
Lauletta	5	1	4	2
Vega	5	0	5	0

NI VENCEDOR NI VENCIDO. — Así son Carrerita y Navarra. Amigos por sobre toda rivalidad. Para ellos, enfrentar en una pugna deportiva es tratar de ofrecer un espectáculo grato y algún galardón más al billar argentino, desdeñando todo lo que pueda ser éxito personal

¡ES UN FENOMENO...! — Cuando quedó entre las manos de Enrique Navarra el recuerdo gráfico de un abrazo cordial con Pedro L. Carrera, no pudo impedir la expresión: ¡Es un fenómeno! Grata exteriorización del rival que, vencido esta vez, supo perder con altura

Carrerita Dedicó el Triunfo a Perón

FINALIZADA la partida en que venció Pedro Leopoldo Carrera y luego de acallados los aplausos del numeroso público que presenció el encuentro, usó de la palabra el presidente de la Federación Argentina, señor Faragasso, quien destacó la significación del certamen que tan brillantemente ganara Carrera. Después de agradecer la colaboración del público, de los jugadores y de la prensa en general, el señor Faragasso proclamó a Pedro Leopoldo Carrera, campeón del cuadro 47.2.

Dedica el triunfo

Al agradecer los conceptos vertidos y el aplauso del público, el flamante campeón expresó que ese triunfo como todos los de su carrera, lo dedicaba al general Perón, "el primer deportista de la Nueva Argentina que tanto bregó por la difusión de las distintas manifestaciones de nuestro deporte". En la misma forma, tuvo palabras de agradecimiento para el gobernador de la provincia de Buenos Aires, señor Carlos Aloé.

Más que Campeones, son Verdaderos Camaradas

CON un abrazo, Carrera y Navarra se despidieron esta madrugada en el Casal Cataluña —escenario desbordante de entusiasmo— luego del encuentro decisivo por el campeonato argentino de billar al cuadro, y con otro abrazo, volvieron a saludarse pocas horas después en CRITICA.

Juntos a Brasil

—Lo de anoche no tiene importancia —dice Carrerita—, ya que en estos partidos decisivos gana siempre el que acierta más. Lo importante es que ahora iremos juntos a Brasil para defender el prestigio de nuestro billar en el campeonato sudamericano al cuadro.

—Y lo importante también —afirma entonces Navarra—, es perder honrosamente con un campeón de la talla de Pedrito. Llevar frente a él una partida más o menos pareja, ya debe considerarse una hazaña. Carrerita, con el taco en la mano, es un fenómeno.

Bolas de pasta

El campeón y subcampeón consagrados anoche, prefieren hablar sobre lo que harán y no sobre lo que ya hicieron. Entonces la charla que se hace amplia en el querer preguntar cosas, se encarrila sobre el próximo viaje a Río de Janeiro, donde el 7 de julio se iniciará el campeonato sudamericano al cuadro 47.2.

Es Navarra quien se hace de la palabra para decir:

—Allí también primero Carrerita. Yo voy a sinchar por el segundo puesto.

—O al revés, —contesta Carrera—, vos primero y segundo yo. La cuestión es que se coloque un argentino en primer término. El único inconveniente y demasiado importante, va a ser el de las bolas que serán de pasta y no de marfil. Yo nunca jugué con bolas de esa composición.

—Tampoco yo, pero será cuestión de tomarle la mano y comenzar a hacer carambolas.

Trajeron dos juegos

Las autoridades de la Federación Argentina de Billar, en conocimiento de la situación planteada y que substituye las bolas de marfil por las de pasta, ha solicitado dos juegos para entregarle uno a Carrera y otro a Navarra, de manera que puedan ir practicando en los días que les restan, previos al viaje.

Según Carrera —que no las ha usado nunca pero las conoce—, estas bolas pueden resultar más eficaces que las de marfil jugando al cuadro, ya que las mismas se adhieren más al paño y no saltan tanto.

Es necesario, claro está, —confiesa Carrera—, acostumbrarse a ellas para darles al tiro los efectos necesarios.

Buenos rivales

Volvemos a hablar del campeonato a disputarse en Brasil y las posibilidades de los nuestros.

—Vamos a tener que enfrentar a rivales bravos, —dice Navarra—, pero nos tenemos mucha confianza.

—Por Chile irá Iglesias —agrega Carrera, y por Brasil, jugarán Del Vecchio y posiblemente Alfredo Masalli, un gran valor. Los uruguayos enviarán al que resulte campeón en una selección que están organizando.

Y así, plenos de optimismo, estos dos grandes campeones que son Carrera y Navarra, se despidieron de la muchachada de CRITICA prometiéndonos traer el título sudamericano por el que van en busca.

Macías Habla Sobre la Moral Deportiva

BARTOLOME Macías, director técnico del Colegio de Arbitros, pronunciará el próximo jueves una conferencia sobre "Moral Deportiva" en las instalaciones del Club Gimnasia y Esgrima de la ciudad Eva Perón, para los integrantes de las divisiones inferiores de la entidad local.

El Atlético Tucumán es Virtual Campeón

TUCUMAN, 14 (Télam). — Al empatar en dos tantos el partido que sostuvo en su cancha el primer equipo de Atlético Tucumán contra el de Obras Sanitarias, se clasificó virtual ganador del torneo de honor. El match finalizó empatado en dos tantos, score registrado también en los encuentros sostenidos entre Central Norte Argentino y Central Córdoba-Tucumán Central.

Los Cracks de Ferro Recibirán 5.000 Pesos

EN vista de la brillante campaña que viene cumpliendo el primer equipo del club Ferro Carril Oeste, la comisión directiva de esa entidad ha dispuesto premiar a sus jugadores, si continúan sacando puntos con el mismo ritmo.

El premio consistirá en 5.000 pesos, que recibirá cada integrante del equipo, en caso de que logren sacar siete puntos más en los cinco partidos que faltan de esta rueda.

En 4 Ciudades se Inicia la Disputa del Gran Torneo

Uruguayos y Checos en Berna y Brasil-México en Lausana

GINEBRA, 15 (AFP). — Con 16 naciones se iniciará mañana el campeonato mundial de fútbol disputando la serie final por la copa Jules Rimet. Se resolvió el problema sobre los reemplazos, aceptándose el temperamento inglés y escocés de no sustituir ni al guardavalla en caso de lesión. Salvado ese inconveniente, la comisión organizadora procedió a designar los árbitros para todos los encuentros de octavos de final, dejando todo listo para la iniciación de la competencia. Los 16 equipos clasificados en las preliminares son dignos representantes de sus respectivas zonas, pero se registran, sin embargo, sensibles ausencias, como la de Argentina, que no se inscribió.

Cuatro zonas

Los octavos de final se disputarán con los 16 equipos divididos en cuatro zonas, definiéndose éstas por el sistema de "rueda incompleta", ya que las dos naciones clasificadas como cabeza de serie en cada grupo no jugarán entre sí.

En la jornada inicial, a disputarse el miércoles, han de enfrentarse Brasil y México, en Lausana, y Francia y Yugoslavia, en Lausana, dentro de la zona A; Austria y Escocia, en Zurich, y Uruguay y Checoslovaquia, en Berna, en la zona C. Al día siguiente jugarán Hungría y Corea, en Zurich, y Turquía y Alemania, en Berna, dentro de la zona B, e Inglaterra y Bélgica, en Basilea, y Suiza e Italia, en Lausana, en la zona D.

Segundos partidos

Los segundos matches de cada grupo serán disputados el 19 para las zonas A y C, en tanto que los de la B y D jugarán el 20. Definidas así las series, el 26 y el 27 se jugarán los cuartos de final, enfrentando el ganador del grupo A al segundo del grupo B; el ganador del grupo C al segundo del grupo D; el ganador del grupo B al segundo del grupo A y el ganador del grupo D al segundo del grupo C. Los vencedores de estos encuentros jugarán entre sí el 30, para determinar a los finalistas, que se enfrentarán el domingo 4 de julio para decidir el campeonato, en tanto que los derrotados en las semifinales jugarán entre sí también, para definir el tercero y cuarto lugar.

Las posibilidades

Pese a lo prolongado y difícil del torneo, los comentaristas coinciden en asignar las mejores posibilidades a Hungría, que desde la conquista del campeonato olímpico ha acumulado una serie impresionante de victorias. Pero no por ello se desconocen las posibilidades de Brasil, Uruguay, ganador del último campeonato realizado en Río de Janeiro, Austria y aun Inglaterra, que ha tenido la suerte de caer en uno de los grupos más fáciles.

En base a cálculos de posibilidades, sin embargo, se considera que los más probables semifinalistas serán Uruguay, Brasil, Hungría y Austria, pero que a partir de ese momento del torneo resulta muy difícil hacer predicciones.

Programas y árbitros

16 de junio: Uruguay vs. Checoslovaquia, A. E. Ellis (inglés); Austria vs. Escocia, Laurent Franken (belga); Francia vs. Yugoslavia, D. M. Griffith (galés); México vs. Brasil, Paul Wyssling (suizo).

17 de junio: Turquía vs. Alemania, Vieira da Costa (portugués); Inglaterra vs. Bélgica, Emile Schmitzer, (alemán); Hungría vs. Corea, R. Vicentin (francés); Italia vs. Suiza, A. Viana (brasilero).

19 de junio: Uruguay vs. Escocia, V. Orlandini (italiano); Austria vs. Checoslovaquia, V. Stevanovic (yugoslavo); Brasil vs. Yugoslavia, Ch. M. Faultless (escocés); Francia vs. México, M. Asensi, (español).

20 de junio: Inglaterra vs. Suiza, I. Zsolt (húngaro); Hungría vs. Alemania, W. Ling (inglés); Turquía vs. Corea, E. Marino (uruguayo); Italia vs. Bélgica, E. Steiner (austríaco).

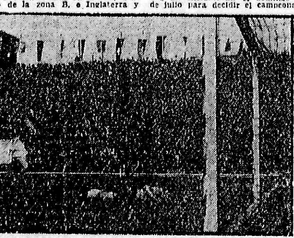

FAVORITOS EN EL MUNDIAL. — Los húngaros, que son los grandes favoritos en el fútbol mundial, debutarán pasado mañana contra Corea. Partido fácil, según todos los antecedentes de uno y otro rival. Estas notas gráficas corresponden al match revancha con Inglaterra, jugado en Budapest, en el que volvieron a ganar los magyares por 7 a 1. El gol de la foto es el tercero de la serie

SEGUNDA CAIDA. — Merrick, nuestro conocido, otra vez está tendido en el suelo boca abajo. Contempla cómo la pelota llega al fondo de la red para ir sumando a favor de los húngaros

Gran Favorito del Certamen es el Conjunto de Hungría

BERNA, 15 (AFP). — El equipo de Hungría es el gran favorito en el campeonato mundial de fútbol que comenzará mañana. Los observadores, corresponsales de prensa y los más destacados críticos deportivos locales, concuerdan en que los húngaros disponen de valores suficientes como para ser considerados de esa manera. "La Semana Deportiva" dice que Hungría debe ganar el certamen por estos siete factores: 1) Técnica; 2) Capacidad ofensiva; 3) Homogeneidad; 4) Cualidades morales; 5) La tradición; 6) El valor de sus reservas y 7) Su aclimatación.

Opinión alemana

El entrenador del equipo alemán, Herberger, dijo en una declaración al diario "Le Soir", lo siguiente: "Hungría es vulnerable y sus grandes estrellas Kocsis y Puskas, no se desplazan con tanta facilidad cuando son sometidos a una severa vigilancia". Al respecto recordó que los austríacos supieron contrarrestar con eficacia el juego suelto de los húngaros.

Preocupación húngara

Coincidiendo con lo expuesto, cabe mencionar la declaración formulada hace días por Ferenc Puskas, el capitán del conjunto húngaro, quien señaló "que sólo le preocupaba una final con Austria, rival que conoce el estilo húngaro y sabe cómo contrarrestarlo".

Muy "mecánico"

Zezé Moreira, entrenador brasileño, manifestó que tenía gran confianza en su equipo, uno de los más jóvenes del torneo, pues la edad media de sus componentes es de 23 años. Sobre Hungría, dijo: "Me parece que su juego es demasiado mecánico y creo que pueden ser derrotados".

Por su parte, el jefe de la delegación uruguaya, Charles Viapiana, expresó "que sus muchachos sabrían defender el título, como siempre lo hicieron".

Gyula Mandi, adiestrador nacional húngaro, declaró: "Ningún equipo del mundo es invencible, incluso el nuestro. Creo que el de Brasil será el equipo al que tendremos que vencer para conquistar el campeonato. Nuestros jugadores pueden tener dificultades para adaptarse a la extraña táctica brasileña".

ARCOS ROJIBLANCOS. — Aquí, —escena del primer gol húngaro contra los ingleses— pueden apreciarse como en las otras fotos, los palos de los arcos, que tienen el frente redondeado y pintado en rojo y blanco, en forma de hacerlos más visibles y menos confundibles. Así se usarán en el campeonato mundial de Suiza que comienza mañana

ALEGRIA DEL TRIUNFO. — Apenas terminada la última carambola que le dió el triunfo, Carrerita fué asaltado por sus hinchas que lo hicieron objeto de la más cariñosa demostración de entusiasmo por su hermosa victoria. El campeón, radiante de alegría, celebra la doble satisfacción: la que le dió su éxito y la que advierte en el espíritu de amistad y adhesión de sus amigos y partidarios, cuyo entusiasmo por la hazaña supera todos los límites

Pese al Yeso, Faina Fué Autorizado Para Jugar el Domingo Contra Tigre

VARIOS jugadores concurrieron anoche al consultorio médico de la AFA, la mayoría de los cuales se encontraban en tratamiento y habían sido citados por los facultativos. Faina, de San Lorenzo, acusa un dolor en la muñeca de la mano izquierda, por lo que fué enyesado, debiendo regresar el lunes. Se le autorizó a jugar. Por su parte, Minteguia se encuentra muy mejorado, debiendo entrenarse y volver el viernes.

En Platense

Torello de Platense sigue mejor, habiéndoselo citado para el lunes próximo. Beghini tiene un hematoma en la pierna derecha, por lo que deberá volver mañana y Vivas presenta una distensión en la cara posterior del muslo derecho, por lo que deberá permanecer en reposo y volver el lunes.

García Pérez y Converti

El zaguero García Pérez de Racing sufrió una contusión en la rodilla izquierda, pero podrá jugar. Por su parte el puntero Converti de Banfield presenta una herida cortante en la región frontal, debiendo regresar mañana.

Otros lesionados

La nómina de los restantes lesionados y los diagnósticos son los que se consignan:

Perroncino de Gimnasia y Esgrima: entrenarse y si no siente molestias, podrá jugar el domingo.

Viccini de Atlanta: entrenarse y regresar el viernes.

Carboni de G. y Esgrima: distensión en el muslo derecho. Permanecer en reposo y volver el viernes.

Evaristo de River Plate: Persiste el derrame en el muslo derecho. Puede hacer entrenamiento y será revisado el domingo en horas de la mañana para determinar si puede jugar.

Romeral de Atlanta: entrenarse y volver el viernes.

Se Insiste en el Pase de Pizzuti a Roma

ENTRE esta noche y mañana los representantes del Club Italiano de Roma, se reunirán con los de Racing y buscarán ultimar detalles, relacionados con la transferencia de jugador Pizzutti, del primer equipo del Racing Club. Como se informó oportunamente el mencionado delantero aceptó en principio trasladarse a Italia, pero Racing solicitó $ 1.000.000 por su pase. Se tratará de solucionar en el curso de la entrevista diversos detalles, no siendo difícil que se arribe a un acuerdo.

Carrera de Motos Organiza Mercedes

MERCEDES, 15 (Télam). — Organizado por el estadio parque deportivo General San Martín de esta ciudad, y en conmemoración del Día de la Bandera, se realizará el sábado y domingo próximos, a las 15, una prueba motociclística sobre pista de tierra, con un desarrollo de 825 metros.

Sánchez García Reaparecerá en Tigre

Viajará Stábile a Europa Para Observar Modalidades de Juego

SE informó anoche en la AFA, que con motivo del viaje que realizará el titular de dicho organismo, Dr. Domingo Peluffo, acompañado por el delegado del club Lanús, don Antonio Rotili, para asistir al congreso de la FIFA que tendrá lugar en la ciudad de Zurich, se invitó al señor Guillermo Stábile, adiestrador único, a acompañarlos, a los efectos de que pueda asistir a la rueda final del campeonato mundial de fútbol, con el propósito de que estudie las distintas características y modalidades de los equipos participantes, como así también los métodos y sistemas de entrenamiento usados.

Ello le permitirá entonces aplicar esos conocimientos en nuestro medio y afirmar así la chance del seleccionado argentino en los próximos compromisos internacionales.

* * *

Se encuentra lesionado el entreala Gil de Tigre, razón por la cual su puesto será ocupado por Chirico. También se registrará en la vanguardia, la reaparición del puntero derecho Sánchez García.

* * *

San Lorenzo de Almagro, otorgó un premio especial de $ 2.000 a los jugadores de su primer equipo por el triunfo obtenido frente a River Plate.

* * *

Como consecuencia de haber quedado anulado el viaje del seleccionado argentino a Moscú, Gimnasia y Esgrima de Eva Perón dejó en suspenso hasta fin de temporada su anunciada jira a los Estados Unidos.

* * *

En la secretaría del club Platense se encuentran en venta las plateas para el partido del domingo con River Plate. Se ha fijado el precio de $ 50 para las altas y $ 40 para las bajas.

* * *

Presidentes y representantes de los clubes de 2ª división, entrevistaron anoche al doctor Peluffo, oportunidad en que le plantearon el difícil problema financiero que atraviesan esas entidades y solicitaron del mismo un subsidio. Les informó el titular de la AFA que a su regreso de Europa, estudiará con Tesorería la forma de allanar esas dificultades.

* * *

El Club Huracán abonó ayer la suma de $ 38.046 a los integrantes del plantel profesional, en concepto de sueldos y premios correspondientes al mes de mayo.

* * *

Totalmente mejorados de las lesiones que los aquejaban, reaparecerán el próximo domingo en el team superior de Gimnasia y Esgrima de Eva Perón, el zaguero Ambrossi y el puntero izquierdo Barci. Por su parte Perroncino lo hará en el conjunto de reserva.

* * *

Si el Tribunal de Penas aplica alguna sanción a los jugadores Montero y Moreno de Chacarita Juniors, la línea media del equipo de San Martín se formaría con García, Ianniot y Pegnotti.

Ferro y Barracas Juniors Vencieron en Básquetbol

SE jugaron anoche dos partidos correspondientes al torneo Apertura de la Asociación de Básquetbol, teniendo por escenario el gimnasio de Independiente. En uno de ellos, Ferrocarril Oeste eliminó por 75 a 50 a Gimnasia y Esgrima de Vélez Sársfield y en el otro Barracas Juniors superó por 43 a 41 a Gimnasia y Esgrima, de Lanús.

Muy bien Ferro

Los de Caballito cumplieron una excelente actuación, superando a un Gimnasia entusiasta. Ganaron el parcial por 28 a 19 y siguieron el ritmo intenso, destacándose el partido por el acierto de ambos equipos para el emboque. Hay que destacar el debut, en Ferro, del centro Augusto Martínez, integrante del seleccionado de Entre Ríos, que jugó en gran forma. Schowis fué el valor del vencido.

Los equipos

F. C. OESTE: Staffolani (16), Martínez (21), Levato (13), Sarria (6), González (11), Bucú (2), De Gregorio (2), Anconetani (0) Cangro (0) y Caracciolo (4). Total: 75 tantos.

GIMNASIA: Schowis (19), Chiappe (6), Morissio (3), Ruggia (12), Gattinoni (8), Manrique (0), Freixas (2) y Puig (0). Total: 50 tantos.

Mucho entusiasmo

En lo que respecta al triunfo de Barracas sobre Gimnasia y Esgrima de Lanús, cabe afirmar que su victoria fué difícil y que, en el entusiasmo de ambos equipos salvóse el espectáculo, pues las acciones se desarrollaron en forma enredada. El primer tiempo fué del ganador por 21 a 16, finalizando el partido por un doble. Los valores: Patzke en Barracas Juniors y Farina en Gimnasia.

Cómo formaron

Bcas. JUNIORS: Belmonte (6), Caamaño (11), Patzke (10), Niggi (4), Camiño (6) y Belleri (6). Total: 43 tantos.

G. de LANUS: Savalay (3), Otálvarez (8), García (5), Farina (12), Nicolau (6) Sedó (5) y Airoldi (2). Total: 41 tantos.

Sigue mañana

En Boca Juniors proseguirá mañana el torneo de Apertura con dos partidos: San Lorenzo v. F. C. Oeste y Racing v. Gimnasia y Esgrima de Lanús.

El Sport de Cada Día

Escribe HUGO MARINI

LAS HOSTILIDADES DEL CAMPEONATO MUNDIAL DE fútbol que organiza Suiza comienzan mañana con cuatro partidos, en otras tantas ciudades. La expectación creada en el mundo por este torneo es seguramente mayor que en cualesquiera de los otros realizados. Hay incógnitas que despejar o hechos que se quieren verificar para confirmar opiniones que se han formado o rectificarlas. El duelo entre Inglaterra y Hungría puede tener una consecuencia que aclare posiciones si no fueran suficientes las dos derrotas de los ingleses en Wembley, donde perdió su título de invicto el team local, y en Budapest. A lo mejor, no hay posibilidad de aclarar nada por la imposibilidad de tender líneas que permitan el cotejo. Pero bueno sería que llegaran a encontrarse ambos, porque así, en terreno neutral, tendría enorme valor la confrontación.

* * *

ABUNDAN LAS OPINIONES TERMINANTES CON RESpecto a Hungría, pero la gente se olvida de Austria y Checoslovaquia, que en cualquier momento pueden reproducir sus notables performances de otras horas. Tampoco los pronosticadores tienen en cuenta para nada a Italia, país que no debe olvidarse a pesar de su declinación futbolística, porque siempre está latente en sus hombres el espíritu latino, fogoso y guapo que, aunado a la clase que hay en los jugadores, puede dar alguna sorpresa que nadie pone en la cuenta.

* * *

RAZONES DE LOGICA OBLIGAN, POR CIERTO, A QUE los uruguayos figuren tras los húngaros en la fórmula de todos los pronósticos. Es el team que ha ganado dos de los cuatro campeonatos mundiales realizados, uno de ellos el primero, en Montevideo, cuando estaba en su apogeo, y el otro en Brasil en 1950, en un momento que nadie lo creía capaz siquiera de salir con bien del primer partido... Y es que en el fútbol del Río de la Plata hay algo más que la calidad geométrica y rígida de los Estados europeos no latinos. Aquí sabemos improvisar genialidades sobre la marcha y resolvemos los problemas más difíciles sin haberlos estudiado sobre el pizarrón.

* * *

GANEN O NO LOS URUGUAYOS, ELLOS HAN DE DAR la pauta de lo que puede el fútbol rioplatense. Ellos quizá tengan todavía menos equipo que aquel de Brasil que ganó cuando nadie le daba chance, pero así y todo llevan esa "clase" que nace con cada rioplatense y que no se puede hacer ni con trazos en pizarras ni con aprendizaje en academias. Los del río de la Plata no son futbolistas de laboratorio y, por eso, en cuanto comenzaron a competir, salieron dominando barriendo con los más aptos. Ahora nos los están cambiando los entrenadores con sistemas foráneos, con esos mismos sistemas ideados por quienes carecen de toda otra cualidad que pudiera permitirles la libertad de acción. Pero así y todo siempre se salen del cauce rígido en que los han colocado para definir un partido, para terminar una acción, para hacer un gol que no se producía con la marcación ni el juego volante.

* * *

ASI COMO URUGUAY, PUEDE SER GRAN CANDIDATO el team brasileño, cuyo juego, aunque algo distinto al nuestro, tiene muchas cualidades que son únicas de los sudamericanos. Quizá más lentos que nosotros, hay pasta de la buena y, por lo demás, su sistema está un poco más abierto a iniciativas personales que el impuesto a los cuadros del centro europeo. Brasil puede servir para allanarle el camino a Uruguay.

* * *

NOSOTROS NO HEMOS PODIDO INTERVENIR. CIRcunstancias fortuitas impidieron que se realizara la inscripción, y luego cuando se vió la posibilidad de hacerlo, ya era tarde. Teníamos que ir a una eliminatoria y en esos momento no nos convenía a nosotros ni a los que ya estaban en ella. Hubiera sido de gran valor para el fútbol argentino esta confrontación oficial con el del resto del mundo, porque si no tenemos la misma pujanza de los de la otra orilla, superamos en cantidad la calidad que ellos pueden llevar.

TORNEO ADMINISTRATIVO DE PELOTA. — En presencia del gobernador de la provincia de Buenos Aires, señor Carlos Aloé, hace uso de la palabra el director general del ministerio de Gobierno bonaerense, Sr. Fidel Gasbarro, en el acto de entrega de premios del primer torneo administrativo de pelota a paleta y de iniciación del segundo certamen, ceremonia realizada en el Jockey Club de la ciudad Eva Perón

Shirai y Pascual Pérez Pelearán el 24 de Julio en el Luna Park

LA anunciada visita del campeón mundial de box, peso mosca, el japonés Yoshiro Shirai, tendrá lugar a mediados del próximo mes de julio, arribando el campeón en compañía del manager, del entrenador y de un periodista. Además, ya se conoce la fecha del debut, que será el sábado 24 de julio, enfrentando nada menos que a nuestro máximo mosca Pascualito Pérez. El visitante volverá a combatir en el Luna Park el 10 de agosto, con rival a designarse, siendo fácil que realice un tercer combate, tal vez en carácter de revancha con Pascual Pérez. Peleará siempre a diez vueltas, sin que esté en juego el título. Si su peso supera al de su categoría, puede que combata también con el campeón gallo Roberto Castro.